青島新民報

經中華郵政登記認為第三類新聞紙類

每日出版大張 發行所 青島新民報社

報紙價目 廣告價目 各部電話

日軍安南進駐部隊 已在海防平和登陸

中村部隊進駐國境要衝諒山 市民均熱烈表示歡迎

（海防二十六日中華社電）對確立東亞共榮圈正義之使命情緒熾烈之日軍西村安南海路進駐部隊、二十六日晨於安南法方官民歡迎之下、於極平和裏在海防岩壁登陸踏上歷史的第一步。（諒山二十六日中華社電）二十三日進駐敦丹之日軍中村部隊、復於二十五日夕刻堂堂進駐國境要衝諒山、又二十五日午前零時半、中村部隊開始進駐後、再因安南法方誤解、在諒山與法軍之間發生多少紛爭、日方乃於二十五日午後三時二十分、以岡中佐橫山少佐為軍使、與諒山區司令官之間交涉結果、因安南法方誤解解釋遂圓滿平和進駐。（諒山二十六日中華社電）二十五日午後記者步入諒山街道、並木蓊忽、法蘭西式家屋整然相連道路全部鋪裝、日軍部隊行進時不知安南人由何處學得高呼萬歲、表示絕大歡迎、市民殆未遷移、架於諒山河之鐵橋、挾以單綫軌條、兩側有人行道、河山映影、實為美麗、如渡橋沿並木有街道、人口稱二萬、諒山雖曾以援蔣路綫之前綫司令部而活躍、然市民等殆如惡夢初醒、對在四處休息中之日軍將兵、紛紛贈以安南珍貴紙煙而慰勞、愉快情緒揚溢眉宇、日軍部隊陸續入城後、滿大星光一似祝福日軍之進駐云。

河等限制、再香港安南間之航空路於二十四日已將由盤谷及香港向安南之飛機分別中止出發云。

澈底實行協定精神 促進日法提携融和

圓滿收拾事態殊堪慶賀 日華南軍報道部之談話

（華南前綫〇〇二十六日中華社電）華南軍報道部長談、基於日法安南現地協定、日本軍一部之進駐安南、於其當初以安南法軍措置不澈底為起因、日法兩軍遂惹起一部份衝突事件、而憂慮一時情勢之惡化、鑑於發足以友好的精神與本協定之趣意、雙方現地當局立脚於誠意、因努力局地的解決遂圓滿收拾事態、能將犧牲止於最小限度者、可謂不幸中之幸、由海路向安南之日軍進駐部隊、亦於本日於極平穩裏於海防附近登陸完竣、殊堪慶賀、願今後宜徹底、此次協定之精神、日法安南雙方之提携融和愈益促近、發揮共存共榮之實者、是所希望不已也云云。

將兵善於忍耐 卒達成目的 中村部隊長談

（諒山二十六日中華社電）為廣西省奧深大陸與惡劣氣候所惱、在中法國境擔任遮斷援蔣路綫歷二閱月、而起共勞苦、堂堂進駐安南之光榮部隊、中村部隊長以敦丹諒山相繼解決安南法軍之誤解與紛爭、將日軍之威武無遺憾而發揮、二十五日於諒山附近某部落之民衆稿部下將兵之勞苦所談如左：

兵善於忍耐、茲二個月冒百數十度之炎熱與無間斷之敵襲、幾度因洪水架設橋樑、征服大然之惡路、善於忍耐如以食物言之、常食芹汁薯混入之水飯、某人所覆之書信、書有「汗滴如油不能看雲只好熄燈擱筆」云云、最近兵士雖想寫信只因無筆、由如斯辛苦中、始能迎吾人今日此光輝之日余衷心對兵隊等極為感謝云云

昆明益趨混亂

市民開始疎散情形緊張 國境相接地區宣佈戒嚴

（香港廿六日中華社電）據昆明來電稱蔣逆介石之昆明行營、以二十五日對法屬安南國境相接之雲南省河口、麻栗坡兩督辦公署、並文山、馬關、金河、靖邊四縣軍政機關、命令實施戒嚴令、對國境方面旅客嚴重檢查中云

（香港二十六日中華社電）據由昆明報道稱、日軍以進駐安南為契機、昆明之不安益趨深刻化、因市內外防空設備之強化非公務員之疎散等、呈如戰場之混亂、同時昆明物資缺乏、早現於各方面、物價更逐步騰貴、較九月初騰貴三成乃至五成、雖月收百元者生活亦感困難云。

渝偽嚴重實施 兵役治罪條令

（漢口二十五日中華社電）最近達到當地之情報稱、重慶偽政權鑑於國民之兵役忌避逃亡或兵隊逃亡之增加、頃已再施行從前所實施之兵役治罪條令、該條令係極嚴重、凡壯丁之隱匿兵役同避逃亡等、皆以嚴罰臨之、右條令之實施、在重慶治下之國民如何厭戰、亦當可窺知矣云。

英輪停止航行 安南香港航路

（香港二十五日中華社電）香港政廳二十五日午前下令、已將英國系船會社之安南香港間航路一時停止、但對法國船之航行安南間、未加

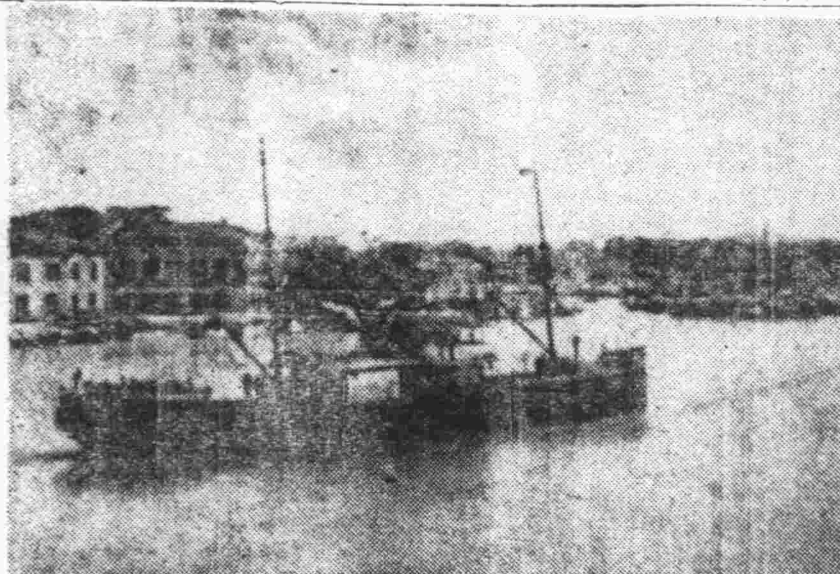

日軍平和登陸之海防港

蔣共相剋愈益嚴重 到處兵戎相見

蔣軍力謀奔命防止共產黨陰謀 蔣系已決定處置方針

（太原二十五日中華社電）蔣共兩軍因抗戰前途之悲觀、致內部分裂、而以兵戎相見、其軋轢情形、隨日軍之治安區域擴大、而益形深刻、不止一地方之蔣共相剋、即雙方中央指導機關亦成猛烈之對立、中共方面波及於地盤之爭奪、一方蔣軍奔命於防止共產軍陰謀、內部有二大暗流、已不可掩、據可靠方面情報、第三國際對於中共中央委員會、已發出如下之指令、中共應與東北義勇軍連繫、阻止日軍在華北之活動、期於本年底奪回全華北、因此已由蘇聯派遣軍事顧問及技術員、更期於明年八月以前一年間、使中共黨員發展至二百萬、因此吉里洛夫既以軍顧問資格、而入延安、中共之目的所謂奪取華北、既為一種夢想、而中共勢力之增大發展、乃為最後之目的重慶偽政權聞悉中共此種陰謀的指令、乃揭舉國民黨、一面默視共產黨之發展、一面與之合作之表面的理由、為防止共產黨陰謀之無限發展、已決定如次之施政方針、而向一般布告、（一）改善地方行政機構、強化戰區行政幹部、努力吸收青年層、防止彼等參加共產黨工作、（二）地方各區行政委員、對共產問題之處置、必會重現地黨部之意見、協力黨部之諸工作、（三）地方各區行政官吏、非經中央認可、不可使共產份子在機關或學校等處服務、並應利用共黨之心理、以斷其禍根云。

邯鄲東北偽軍 全被日軍殲滅

（石門二十五日中華社電）日軍緒方部、在邯鄲東北飛鄉西北方十公里辛安鎮附近、攻擊偽軍約七百人、與日軍甲斐佐渡兩部隊協力、在北鄉義附近捕捉殲滅敗走之偽軍、棄屍一二九、俘虜一六、鹵獲品機關槍四三、馬一五云。

日英村課長談 緬甸最近情勢

援蔣物資運輸已絕跡

（香港二十六日中華社電）因公赴緬甸之日外務省東亞二課長英村氏、於歸國途次、二十五日過香港、關於緬甸情勢所談如左：

仰光人口四十萬、緬甸人與印度人各半、有中國人三萬、日本人二百人、位居華僑之抗日意識甚強、重慶偽政權自前年以來派外交部[illegible]駐該處[illegible]指揮、中國航空公司之定期旅客機、每週一次往來重慶間、與重慶之關係極為緊密、從來援蔣物資、由西南運輸公司獨家辦理、現在仰光有相當滯貨、援蔣物資始亦有由香港運來者但現今完全絕跡、由緬甸等處直送之美國輪船之出入增加、其對中國土產品自桐油始見有相當出口貨云云

于品卿副主席 由日返抵張垣

（張家口二十五日中華社電）蒙疆政府副主席于品卿、參加十八日在豐島岡墓所執行之故北白川宮永久王殿下喪儀、二十五日午後四時五十五分、歸抵張垣、據談、九日正午抵東京、十日偕關口總務部長恭拜殿下英靈、其後大妃殿下特賜見、我等二人慰勞有加、且承諭致意蒙疆方面人士不勝感激之至、彼時大妃殿下、曾謂北白川宮殿下、此次陣亡、由武人之道言、自屬當然、余為吾人之母、而有此覺悟者、恭聆之下、不覺呼萬歲、拜察大妃殿下之心事、不勝恐懼之至、於十八日之喪儀、以各國之大使資格而參列祭弔、深為榮幸、謹代表蒙疆官民深表哀悼之意云。

京市新聞界 組孔誕參拜團

（北京二十五日中華社電）本市新聞界為參加山東曲阜孔子聖誕參拜、新民報、武德報、實報、民衆報、晨報、新北京報、及中華通訊社等特組織記者參拜團、一行五人、於二十五日上午七時五十分、自北平站出發搭車赴魯、該團人員計新民報孫大梅、武德報王作鑄、民衆報祝勛、實報侯少君、中華通訊社施式方、預定行程一週、事畢即返京云。

美國輸出入銀行 對渝偽新借款

總額達一億六百萬元

（華盛頓廿五日中華社電）美國輸出入銀行、此次對重慶偽政權決定供與總額二千五百萬美金（國幣概算一億六百萬元）之新借款云、業於二十五日發表矣、又至今美國於過去二年間對重慶偽政權供與之借款總額約達七千萬美金（國幣概算三億元）（又電）關於此次決定之總額二千五百萬美金之新對蔣借款供與問題、喬治茲聯邦融資局長官發表如左：此次對蔣新借款之償還、乃以今後數年中國方面向美國金物鑄造會社售出鎢金鑛為抵押者、而金鑛之價格、依市場之狀況、擬隨時決定、再重慶偽政府以此借款充作外國匯兌資金云。

渝偽國民大會 正式決定延期

受戰事影響交通不便

（香港二十六日中華社電）據重慶來電稱、頃於重慶所開之渝偽中央常務會議、關於國民大會決議如左、正式決定國民大會延期、本年十一月十二日預定召開之國民大會因其代表詮衡手續雖略完了、然受戰爭影響、各地交通不便、故按照限定日期召集、甚為困難、以故本會關於國民大會之召集期、將另行決定云云。

濟南日本間 無綫電話開通

（濟南二十六日中華社電）華北電電公司創設之濟南與日本間之無綫電話、前曾進行諸般準備、最近設施行將完成、已定於十月一日舉行開通式、已通話費普通三分鐘為八元四角、特急者為十八元八角云。

古城新月 第廿二章 破裂了的夢 （1）

劉醉生說：「趁早兒給他們吧！好在幾百塊錢在你們手裏還不算事、不然弄出麻煩來、連我都得拉在裏頭。前兩天我跟着一個報界的朋友去逛什剎海、又碰見了那個大白板、她又同着一個男子、我一瞧見她、我趕緊躲在人羣裏就跑了、我真怕她把我拉到她們家裏去、其實花兩三塊錢倒不要緊、她要揪住我叫我找白月梅那才糟呢！」駿青笑着說：「不要緊、這回她們的態度很平和、只是要錢、我們已應得給她們三百塊錢、她們可還沒來取。」劉醉生說：「沒來取就趕快給她們送去、不然多了夢長、他們又許要變卦。」兩人談了兩三個小時、便一同出去到小飯鋪吃午飯、飯後二人分手、駿青回去、依舊在家中睡午覺和看書；並沒到麗雪那裏去。過了這一天、次日早晨又濛濛地下着雨、駿青更不想出門、到晚間雖然雨住天晴、可是他仍然覺着沒有精神。晚八點鐘左右、忽然陳蕙如進到屋裏、駿青就問：「薛太太今天怎麼回來的早？」陳蕙如笑着說：「我才從麗雪那裏來、麗雪拿電話把我找了去啦、她請你現在就去。」駿青就問：「有什麼事呢？」陳蕙如卻彷彿不大好意思說出來、笑了笑、就說：「也沒有別的事情、不過就是因為……咳！柏先生你去跟她解釋解釋好了、她不過是犯了點小脾氣、你去對付對付她、她也就好了！」駿青不禁有點兒生氣、說：「到底因為什麼事她犯了脾氣？薛太太請你告訴我！」陳蕙如笑着說：「其實是不要緊的、我剛才也勸了她半大、我說我敢作保、柏先生跟張淑範不過是普通的友誼、你們不可因此就發生誤會、柏先生你去跟她再解釋解釋好了。沒有什麼的、向來她就是這個脾氣、我們同學好幾年、我很知道她。」駿青一聽提到了張淑範、他就不禁臉紅了、但又冷笑着說：「好！我去也不必跟她解釋、只把事實告訴她好了！」說畢立時走出屋去、陳蕙如又追出來、叫着說：「柏先生、你去了千萬別跟麗雪嘔氣、對付着她點！麗雪那脾氣是：她生了氣、你不用理她、過兩天她自然會好的；要是跟她一爭辯、可就壞了、她不但不會聽人的辯白、她還要心裏永遠存上個疙瘩結。」駿青笑着說：「我跟張淑範的事情薛太太你也知道、我決不能跟她打架、我們連友誼全都談不到只是我們連友誼、有一次她找您來、您沒有在家、她才到我屋裏坐了一會、等您、可是後來月梅就來了、為這件事她也不應當就誤會我呀？」陳蕙如笑着、連說：「不要緊、不要緊、她不是怎麼對您十分誤會、您去了、跟她平心靜氣地把事情解釋解釋、也就完了。」駿青點了點頭、走出門去、雇了輛車、就往馬闌胡同去、在車上他非常悔恨「當初就應當把張淑範對自己的種種事向麗雪公開、可是現在已經晚了、昨天我還給張淑範寫了一封非常決裂的信、麗雪她若不信叫她可以找張淑範去問。」又想：「麗雪怎麼會知道我跟張淑範的事情呢？莫非是月梅告訴她的？如果那樣、月梅那孩子可太沒良心了！」車到了麗雪的門前、見兩扇門關得很緊、打了半天門鐶、孫媽才從裏面把門開開、她見了駿青、就彎着腰、悄聲說：「駿少爺您先到西屋裏去吧。」駿青說：「怎麼？北屋裏有客嗎？」孫媽搖頭說：「沒有客、因為我們五小姐不知為了什麼、生了氣啦！連晚飯都沒吃、剛才陳小姐來勸了半大、也不行。張小姐怕您來了一見五小姐就吵起來、她說：您要是來了、先請您到西屋。」駿青笑着說：「我不能跟五小姐吵。」進到門裏、就見北屋裏燈光明亮、玻璃窗上都掛着窗帘、月梅由屋裏出來、一雙手把駿青攔住、悄聲兒說：「您先在西屋坐會兒吧！等我把她勸好了、您再去跟她解說！」駿青卻把月梅一推、說：「沒關係、三兩句話我就可以跟她說明白了！」說時掀簾進到北屋裏、轉過了屏風、就見麗雪穿着一件白洋服臉朝着裏躺在牀上、牀前是一張玻璃面的小桌、上放着一盞緋色紗罩的電燈、並有一隻玻璃盃子、裏面還有半盃汽水。

國民政府考試院公告 第一號

[illegible]

招募

中國人職工 二百名

仕上、旋盤、電氣、木工、木型、鑄造、鍛工、鐵工、鍍金、鍊鐵、船渠。

如有願就者請持履歷書親來本工廠勞務係接洽

民國二十九年九月十八日

青島市荷澤四路十四號

青島工廠

大阜銀行

本行辦理銀行一切業務及倉庫貨物抵押等手續穩妥利率克己關於各地匯兌事項力求便利除本行已設有分行各處外其他後開各地亦均可通匯取費從廉如承顧無任歡迎

總行 青島山東路六四號

電話 經理室 二・七九九三 營業課 二・三四五六 大港倉庫 二・七九九四 小港倉庫 二・〇三六四

支行 辦事處 其他匯通地點

煙台・濰縣・海州・徐州・周村・朝陽街四號・東關大街・新市街・德州・博山・濟寧・天津・濟南・

營業科目

花生米 花生油 花生餅 棉花子 小麥

麵粉 化學肥料 煤炭 鹽 玻璃 白糖

海產物 紡織 染色 紡績 機器 及各種金

機器 小型汽車 汽車皮帶 電線 各種藥品

屬 棉布 人造絲 顏料 化學工業

月星牌 皮鞋 其他各種雜貨

三菱海上火災保險會社代理店

三菱公司

館陶路三五號

電話 大班用 三五二一九 庶務、煤炭、雜貨 二六二八 機械、領貨 二二九四 保險、雜貨 二一七四 肥穀 二四七七 二九四三 會計 四五六四 賬房 四六〇六

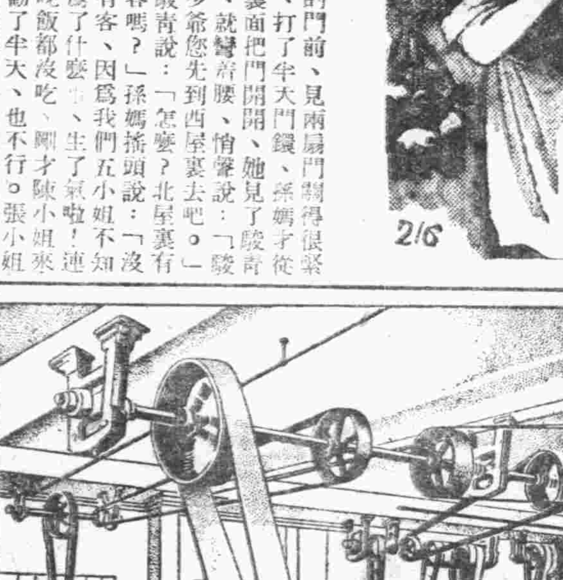

君如需要電氣馬達 務請牢記 玲奮馬達 能使君十分滿意

優點 選料監工 經久耐用 效率最高 馬力極充

如蒙惠顧 極承歡迎

上海玲奮電器機械製造廠

代理處 盛亨洋行

各電料行均有代售

新到大批汽車出售

逕啓者本號新到大批福特、雪佛蘭、豐田式、各種新舊客貨汽車及汽車材料貨實價廉格外克己如蒙賜顧無任歡迎之至

蒲池汽車公司啓

青島奉天路二八四號

電話 三〇八八 四七七九 號

時論

創造大東亞共同繁榮

歐美得了科學進化的便宜、在二十世紀發揮他的殘忍、以爲世界的人類該他們統制、世界的財賦該他們經營、世界的物質該他們享受、最使人痛心難忍的是他們自認白色人優秀、有色人低劣、他們存了這種觀念、簡直把自己看作神聖、把他人看作獨狗、近百年來他們對亞洲的侵略、尤其對中國的壓迫、無所不用其極、他們何嘗把中國人當作人看？他們的腦子、老是迴旋着有色人種低劣印像、他們老是認爲有色人應該永遠作他們的奴隸、然而白色人種果然優秀麽？英美果然是天之驕子應該長作世界霸王麽？我們覺得他這些誤謬想像全是思入非非、設有一點事實來替他們保證、我們見到的白人豈只沒看出優秀、並且有些地方比有色人低劣的多、不信你想想那羣少爺兵、是不是與白人十足的洩氣。

有了日本的勃興、歐美的有色人種低劣觀念、略微有些轉移、並且由神經錯亂還一度唱出「黃禍」的調子、雖然事實給了他許多證明、但他們利令智昏、依然不免歪曲事實、望他自動改正他的錯誤、放棄攪亂東亞秩序的手段那是極不容易的、所以要想保持亞洲完整、不受白人侵略、惟有亞洲人覺悟自已起來奮鬥、現在奮鬥的機會又復來到、我們不要逸過這個機會。

這次日軍進駐安南、關係重大、由此所起的作用、不僅是對援蔣路綫整個封閉、實爲創進大東亞共同繁榮的基礎、茲後法屬安南與日本的關係當然是日趨緊密、安南問題解決、大東亞共榮圈已經將要合攏、但是安南解決還不只是限於安南本身、以此影響南洋與日本的政治經濟關係、和正在談判中的荷印問題、必然日加改善、處處得到合理解決、如斯確立大東亞共榮圈政策中之南一面、已入本格軌道、這是最值得注意的問題、英美對建設東亞新秩序是非常的嫉妒、處處加以妨害、他們目睹這次安南問題如斯順利解決、他們的滿懷不樂自是當然的、然而英國是自顧不暇、美國呢？頂多不過借着英美會談、採取對日禁輸的虛空政策、和保持荷印優先權、這些舉動在他們或覺得足以示威於人、其實這樣空砲早不足嚇虎人、現在大東亞共榮圈中一切物資決不需仰賴於人、何況天下之大、世界非英美專利、美對日禁輸、尙有諸多國家願日本提攜、如斯報復除表現其嫉妒外還有甚麽用處？至於荷印優先權、更是癡人說夢、徵諸這種企圖日本必有應付策略、在金色資本國家的沒落過程中、荷印的民衆也不能沒有一點覺悟、他們的事楚也不能不照着現在情勢估量一下、觀於現在荷印代表參加日本會談現狀、茲後荷印問題改善是可以逐漸實現的、美國幻夢中的優先權且荷印人士也許極端見憎、並且安南荷印同是東亞共榮圈的外圍、我們絕不容第三國妒忌防害、東亞圈內的民衆如不甘作白人的奴隸、應及時起來共同創進東亞的新生命。

目前有常識之政策 應與日本力謀親善
赫爾長官聲明足暴露將來破綻
美報非難對日本政策

（紐約二十四日中華社電）二十四日華盛頓每日新聞報非難美國政府之對日敵對政策、揭載以「兩國戰爭」爲題之社說謂、美國爲何主張維持遠東現狀、有與日本對立之必要耶、指摘政府所執政策之矛盾、其要旨如次、赫爾國務長官表示對日反感之新聲明、乃使日美關係更至某程度惡化、赫爾長官對日本之進出安南、頗爲不快視之、殊不知法國之在一八六三年亦係强奪之者、又赫爾長官曾謂、維持遠東之現狀、今在强壓之下、將告終結云云、原來我等應進行之工作、果爲何歟、謂我等有必須確保維持遠東現狀如何之義務歟、我等於參戰之前、殆已公然援助英國、又共和黨次期大總統候補威爾奇氏、如果就任大總統、當實施同一政策、在其一方美國政府對日本時有煩言、凡日本之所爲、莫不悉示反對、若希特拉得到勝利時、則彼由太平洋方面將向我等復讎、豈非當然之事耶、如斯兩面戰爭如果實現、則我等將有破綻到來、有常識之政策、應先與日本力謀親善、我等在東方與英國自南北戰爭後十數年間即力謀親善、故無論如何與日本力謀親善、則使太平洋爲國際通商友好大道、又豈不可能乎云云。

美對遠東外交政策 重大決意時期已至
對抗日本南進應速覺醒
美華盛頓星報重要社論

（華盛頓二十五日中華社電）華盛頓每日新報主張對日和協論、一方華盛頓星報、於二十四日之社論稱、爲對抗日本之南進、美國於其外交政策作重大決意之時立至云、力說對日經濟壓迫之必要、如左、「日軍進入法屬安南、美國關於其外交政策、已至迫於作重大決意之必要、單以抗議不能阻止日本、爲獲得南太平洋支配權爲目的之進出、頻於危機以上、然艦隊之支配太平洋、美國無以其艦隊深入遠東之餘裕、以其對日手段應考慮石油禁輸其他軍需資材之輸出制限、乃至全面的輸出禁止、而石油之對日禁輸、爲促進日本推進荷印之可能性者、不能漠視者也、如考慮此等諸情勢、決定適當手段者爲至難之事、此決意首關係美國果在遠東有保持其勢力手段之準備與否、若美國如無其準備、吾人對遠東如僞裝勢力所及應中止云」

美接收租借基地 代表卽將出發
歷巡各地從速武裝化
美海軍長官對記者談

【華盛頓二十五日中華社電】諾克斯美海軍長官、二十五日與新聞記者團會見、關於美海軍當面諸問題披瀝如次見解、

一、海軍當局各以聯合艦隊三分之一爲一團、令逐次歸還美本國太平洋岸、並計畫許可乘組員短期間之上陸、

一、美海軍或使用新嘉坡軍港、亦未可知、但謂亞細亞艦隊旗艦奧哥斯他號修理、正向新嘉坡迴航中之說、則尙無所知、所謂奧哥斯他號向新嘉坡迴航中、並未想到、又是否頒有是項命令、亦不得知惟該艦如受有大損傷、或者開赴新嘉坡亦未可定、但接到蒙損害之報告、

一、當前者接收租借基地、在美國方面首席代表列德少將下、組織陸海共同委員會一行、不日將乘巡洋艦仙特爾伊斯號歷巡克里布海之新租借基地、可急的速將該基地武裝化、已開始測量、

一、海軍省大小併收購入各種商船三十三隻、目下正將此等商船改裝爲掃海艇、驅潛艇、補助船、戒船、補助水上機母艦等、

一、海軍當局目下並未計畫實行義勇兵、義勇兵以外之一般徵兵、海軍現有十六萬一千七百九十人之人員、迄今年未可望增加至十九萬一千人云云。

美國政府續採强化國防措置

（華盛頓二十五日中華社電）美國政府二十五日更採如左之强化國防措置、（一）大總統基於軍事訓練法、以召集徵收兵士之兵營施設建設費、對三億三千八百萬美金之支出簽名完畢、（一）大總統前命編入現役之州兵約六千名、更行追加命令、以十月十五日爲期、以州兵三萬五千七百名編入現役、（一）美陸軍省完畢總額達一億七千二百萬美金之軍用機及軍用機用發動机購入契約。

法機再襲直布羅陀 英方損失奇重
主力艦一艘遭受重創
軍事設施全損毀無遺

【維喜二十六日專電】法國政府二十五日午宣稱、爲報復英艦隊之轟擊台加爾、法當局特遣派大隊空軍、於二十四日下午一時至三時、猛烈轟炸直布羅陀、在港埠碼頭及軍械附近、投彈約四十五噸、寄碇港內之大船一艘命中、法機在任務完畢後均安返原防云。（又電）此間二十五日夜官方宣稱、英主力艦「利龍」號、在直布羅陀外遭法機攻擊受損奇重、按「利龍」號（三二、〇〇〇噸）速率二十九海哩、配裝三十八點一生的大砲六門、十一點四生的大砲二十門、四點七生的大砲四門、四生的大砲二十門、機關槍十二架、魚雷發射管十二具、飛機四架、水手一千二百名云、（又電）此間頃接里那消息云、法空軍於二十五日晨開始空襲直布羅陀、迄至午後仍在廣續中、法國轟炸機自法屬摩洛哥基地起飛、分數批飛入直布羅陀、該地軍火製造廠四周、投下炸彈頗多、英要塞區內多處發生大火【馬德里二十五日專電】據阿合西勒消息稱、英艦隊計巡洋艦一艘、驅逐艦四艘、及潛水艇二艘、頃駛經直布羅陀海峽、向大西洋進、據一般推測、英方艦隊想係駛法屬非洲、協助現在該地作戰之英艦隊云云。

【維喜二十六日專電】英軍於九月二十四日晝夜六次攻擊台加爾及魯脫斯克、卒未得逞、法方出動轟炸機六十架舉行反攻、在上午十時半擊沉英巡洋艦一艘、二十五日上午一時至四時、期間英艦更番轟擊、企圖登陸、終歸失敗、截止二十四日下午五時前、法軍士兵陣亡一二〇名、受傷三八名、人民死亡六百五十名受傷二二〇名、英機三架被擊、機一架墮地、又台加爾戰爭中、英海軍主力艦一「拉沙魯信」號、及「巴拉姆」號、及「肯德」號法之巡洋艦一艘重創云【維喜二十六日專電】法海軍部頃公布官報宣佈法海軍潛水艇「潘西」號、前在台加爾外攻擊英方巡艦時、不幸沉沒、該潛艇大部份水手已經救獲、按「潘西」號一千三百七十九噸、於水面裝載水手六十三名、配裝魯雷發射管八具、十生的大炮一門、三點七生的高射炮一門、及機關槍一架云。

法政府發表

（喜維二十五日中華社電）對英海軍攻擊台加爾港而憤激之法當局、以其報復的措置、對直布羅陀加以猛炸、關右法國政府二十五日發表如左、「德海軍之轟機編隊、二十四日前後歷四小時轟炸直布羅陀、對飛機及兵舍投下命中彈、又見船塢焚燒」云云（又電）由摩洛哥飛來之法轟炸機編隊、繼二十五日午前之轟炸、復自午後四時起歷長時間對直布羅陀要塞及港灣施設、加以猛炸與甚大損害。

攻擊台加爾英法軍 決定全部撤退
英方發表無作戰意向
未撤退前戰事極激烈

（維喜二十五日中華社電）英軍之攻擊台加爾港、二十四日終日未止、而法軍爆擊機、對之於同日午前對台加爾海上碇泊中之英艦隊、敢行報復爆擊、與以極大損失、英巡洋艦一隻、恐被擊沉、隊之砲、一方英聯擊台加爾亦益熾烈、如二十四日午後亘數小時、連續的受集中砲火之洗禮、已如文字所謂化爲廢墟、又自二十五日未明之午前一時至四時、先以炮擊、他方且傳英軍部隊已在台加爾沿岸之某地點敵前上陸、但維喜之德當局、二十五日發表英軍之在台加爾上陸業經失敗云云、已與否認云、再二十四日中之新聞載、法方戰鬥員中死者百二十名、負傷者百三十八名、非戰鬥員中死者六千五百、負傷者二百三十名。

【維喜二十六日專電】法國外交部頃鄭重否認英軍業在台加爾登陸及台加爾當局向英方投誠、幷宣稱台加爾戰至二十五日上午、未曾稍斷也、關於該區作戰情況、尙未從探悉。

（倫敦二十五日中華社電）英國情報省以特果爾將軍指揮攻略台加爾之英法聯合軍、卒斷念奪取台加爾、決定撤退云、業於二十五日夕刻發表如左、對奪取西阿非利加之戰略的要地之支配、大規模之戰爭、實爲必要者、極爲明瞭、英法聯合軍決定撤退、英國政府以元來合加爾之法人服從維喜政府之命令、考慮爲其義務以上、在合加爾無作等於此上重大戰爭之作戰之意向云云。

法空軍轟炸隊 使用空中魚雷
在倫敦中心投下一枚
炸力極强大粉碎建物

（倫敦二十五日中華社電）執拗德空軍之爆擊機、於二十四日夜亦冒英高射炮陣地必死之彈幕、對倫敦中心區投下多數燒夷彈及强力炸彈、就中德空軍自此夜之爆擊、方始使用空中魚雷、其中一枚落於市內繁華街、以極猛烈之勢將建物全以炸碎紛飛、遂有多數死傷者、德空軍之爆擊目標、似在倫敦之中心部、一架一架相繼來襲、投下燒夷彈後、次卽擲强力炸彈、在市中央大街交叉點附近因落下此强力炸彈、致建物之窓玻璃、於周圍半里一帶之道路上、飛散光景倍極慘淡云。

英方發表戰況

（倫敦二十五日中華社電）英空軍省發表、（一）德轟炸机二十五突破德設得海岸、空襲布里斯特爾沿岸附近、布里斯特爾郊外投下炸彈、出有死傷者數名、（一）德空軍更向英格蘭東南部空襲、迄現在之報告被害輕微、（一）英戰鬥机到處邀擊德機展開空中戰、擊落德機十八架、英機損害

西班牙參戰問題 德西重要協議
傳佛蘭哥將軍將赴羅馬
意外相再度訪柏林會談

齊亞諾意外相在柏林、擬里尼、李本托洛普會談云（繼續進行在羅馬舉行之墨索寫與佛蘭哥將軍）

（柏林二十五日中華社電）刻在訪德中之史尼爾西班牙內相、於二十四日夜特訪由德意會談歸還之李本托洛普外相、爲長時間之協議、席上李本托洛普外相對史尼爾內相報告羅馬會談之結果、同時關於西班牙參戰問題、似又詳細聽取西班牙方面之意向、又史尼爾內相、更於二十五日午後與希特拉總統會見、爲重要協議、在當地政界消息通之間、盛傳佛蘭哥將軍不日將親赴羅馬、與墨索里尼首相會見、而爲德意會談最終的結束日、又傳齊亞諾意外相、定於日內再訪問柏林、與德當局組行協議、總之爲導對英戰爭勝利、亘世界的規模、決意一切軍事及外交的措置、（柏林二十五日中華社電）據德官方情報稱、齊亞諾意德外相預定二十六日到柏林

西決援助德意 參加對英戰爭
卽將實行奪還直布羅陀

（羅馬二十五日中華社電）墨索里尼首相機關報、羅馬日報、在二十五日報上痛論西班牙之對戰態度、謂西班牙已決意援助德意兩國之對英戰爭、其所報如左、頗惹人注目：意大利以西班牙今已眞下歷史的決定與德意一致共同而向共通之宿敵至此實有衷心表示感激不已者也、西班牙之企圖、乃在奪還歷史的屬於西班牙之直布羅陀、及摩洛哥大部分之獲得、今捉住欲獲得法領殖民地之支配權之時、竟敢然發出此等言論、實最有意義者云云、再外國人方面皆謂、似此西班牙之奪還直布羅陀、不日卽將實行云云。

英經濟機構 已完全停止 正考究對策中

（倫敦二十五日中華社電）英政府因德軍空襲、其經濟機能、已至停止、故刻正考究其對策中、自本星期始、僅郵局卽在空襲警報中、亦決繼續辦公、又自二十五日銀行亦決定雖在空襲中、在原則上亦應繼續營業、更將防空設施爲之强化、並準在地下室能一部執行職務、爲防依帳簿類之喪失營業發生障害、故每日將帳簿一律擴影課分散保管云。

德軍通過芬蘭 與蘇會有諒解
芬蘭政府已發表聲明

（希爾辛基二十五日中華社電）二十四日芬蘭政府發表稱、對許可德軍通過芬蘭領、蘇聯之態度究如何、頗值注目、芬蘭政府二十五日對蘇聯暗示事前有諒解、聲明如左、「芬蘭外務省對駐芬蘭蘇聯公使、以對德軍許可於瓦薩港登陸、於德軍上陸前發出通告」云云。

德統治挪威 任命參政官

（痾色羅二十五日中華社電）德政府爲令挪威統治得上新秩序軌道、已正式否認王室及舊政府擁護舊政黨之指導權、二十五日公表任命新由十五名而成之參政官、卽日從事行政活動云。

南京各界組織 中國市政學會

（南京二十五日中華社電）國府還都、各種團體均已恢復、茲聞若干市政學者及市政專家、擬發起組織中國市政學會、以便對已成都市之行政改進、以及未成都市之設計、有所貢獻云。

滿洲國特殊會社 刷新改善機構
應付內外情勢決定方針

（東京二十五日中華社電）滿洲國政府爲應付內外情勢之變化、關於該國經濟之運營、採用重點主義、爲達成其目的、關於該國經濟之重要機構之特殊會社機構之刷新改善、前在考究中、此次乃決定方針、並於二十五於新京並東京發表右特殊會社之機能刷新之骨子如下、

一、關於特殊會社之運營、政府當局與會社經營當事者之間、明責任之分野、

一、期增進其能率事項、

一、確保事業經營之一元性爲緊急形態及機構之合理化計、

一、對一業一社主義再加檢討、同時將企業單位合理化、

等、滿洲國政府表明對從來成爲該國經濟開發方針之根幹、一業一社主義再加檢討之意旨者、蓋因內外情勢變化爲示經濟政策之轉換、頗値注目云、

美洲進行計劃 啡咖企業聯合

（華盛頓二十五日中華社電）美洲國際金融經濟諸問委員會、目下對美洲國際珈琲企業聯合立案近將具體化、該計畫爲對中南美十六個國珈琲輸出國設定世界市場分配制者。

美各航空公司 受訂購殘額 達二十億美金

（紐約二十五日中華社電）據當地著名航空雜誌阿麻奇恩之報道稱、美國主要航空機製作會社受訂購殘額目下達二十億美金之巨額、較諸一年前之三億美金、可謂非常之增大、主要航空機會社現在受訂購殘額如左、（單位一百萬美金）

克斯瓦爾特公司	五五〇
穆尼迭德公司	四五〇
羅開弗德公司	一九〇
諸葛斯公司	一四〇
波耶敦古公司	一三〇
坤索里達迭公司	一三〇
古連馬琴公司	一一〇
諸斯阿美利康公司	一〇〇
斯爾迭公司	八〇

營業科目
金物　機械器具　建築材料　化學藥品
麥粉　澱粉　沙糖　海產物　其他食料品
罐詰　肥料　石鹼　玻璃　磁器　人造絲布
膠皮製品　各種雜貨
輸出入貿易商
株式會社 恒和洋行青島支店
青島湖北路二一號　電話七〇九三一番
本店 大連市山縣通一九四番　支店 天津 上海

敝號啓者敝號特設一部優待顧客二寸登記相片快用者次日卽可取片價目特別從廉不誤主顧
價目 二寸六張 洋八角
四方路 永明照相館

鳴謝國醫張百效先生
內子年二十有五、體質素健、於五年前、突患痰喘、日益加重、每當喘之劇烈、呼吸停滯、坐臥不寧、其爲病纏繞之苦、幾令無法形容、雖經中西醫士、百方調治、奈藥不投緣、辛無效果、本年七月間、經友人介紹名醫、張百效先生診治、服藥僅三十六劑、豁然全愈、健康恢復如昔、足證先生醫學淵博、對於治療痰喘肺病、皆有萬分把握、而內子舊疾根除、深感先生再生之德、鄙人兄家室久病之憂、卻先生之所賜也、感激之餘、無以爲報、謹藉報端、用銘謝忱、並敬告世之不幸罹是疾者、務亟求於先生、一定獲妙手回春之效。
先生診例 門診二元 出診五元 上午十時起至十二時止 下午三時起至六時止
寓所 市公署旁觀海一路十二號
堂邑路五號電話局李騏特啓

仁山眼科診療所廣告
開幕十週紀念大犧牲七天
本診所在濟寧路三十七號開幕以來所治眼科諸症頗蒙各界贊許茲爲開幕十週紀念起見於本月二十四日起舉行特別大犧牲七天不僅掛號費與診費免收且內服外用藥費一律減收五成以誌紀念
眼科大夫李丕義啓

神農王留・物理治療
患高血壓！
頭固肩板 中風之症 腦病 頭固之便秘
爲諸病所苦者！
欲求長命與健康 必須先以電氣治療！
完成電氣治療 浴室之設備
青島 紫外線電療院
青島陵縣路一八號 電話二、八五三三號

兒科專藥
宏興鷓鴣菜

却病强身
藥力準確 功效可靠
味道甘美 服法簡便
有病治病 無病强身
風行廿載 馳名天下
鷓鴣菜 家家必備
口碑載道 名非虛傳
各處藥房均售
青島北京路山東路口
天合益大藥房經理

地方新聞

鼓舞中國學生奮起 積極陶冶性情
北大工學院新設施

北京通訊 北京大學工學院、前曾建設空前偉大科學研究機關之工學館、以資各學生之研究、此次又爲助長建設的清新空氣起見、一方面發欲提倡學生之實質的科學的雅練、特成「學生陶冶會」、公推院長爲會長、今副教授爲副會長、該會內部組織如次：於研究教授課程以外、尚設有體育、音樂、美術、文藝四部門、極力以建設東亞新秩序理念爲該會實行之要目、尤其置重點於集團體育、養成良好團體生活、學術、訓練並爲重視、對此筆者特到該院訪同今副會長、叩其感想、據云如次：今後中國的學生訓練、最大目標係在於使之個個都賓賓的賦有積極的向東亞民族共同使命而邁進、但現在中國的學生界的實體如何、似乎太不積極、且無氣力、此實非學生之所宜、蓋學生處人生最光榮最活潑之朝氣騰騰時代、非力加振作不可。此次陶冶會結成之目標是在使中日結成一體、以此劃一目標而邁進、其最善方法無過於體育、由體育訓練更進一步而爲集團訓練、「健全精神寓於健全身體」、使中國學生個個都是健全身體、自然個個精神也是健全的

蒲台縣舉行 慰靈祭
參加千餘人 儀式極肅穆

蒲台通訊 本縣縣知事路立中氏、以蒲台縣自光復以來、對友邦駐軍及縣內警隊、對於討匪衛民不遺餘力、或有剿擊匪共殉軀沙場、或以傳達政令、身遭殺戮、爲追念陣歿及殉職英靈起見、特於日前舉行「蒲台縣陣亡日華官兵慰靈大會」、參加者日華各機關各警團各學校及各界民衆千餘人、是日午後三時、假城內公共體育場舉行、會場紮祭棚供花圈、及其他香案禮點等、首由駐縣友軍阿江部隊長致祭、縣知事致祭、各機關代表致祭、旋即誦經奏哀樂、獻花圈、焚紙香、慰問死者遺族等項、至五時三十分舉行完畢云。

古峴皇軍隊長 仁慈可風
倡設施醫處

平度分社通訊 本縣第二區古峴鎮、自皇軍隊長北野拓夫氏駐守以來、維持地方治安、民衆歌頌大德、對於恤貧救濟等慈善事業、尤熱心勇爲、近鑒於二區疾苦民衆日多、故勸導第二區長丁鯉庭氏、倡設古峴施醫處、專爲救濟疾苦民衆、已運到大批優良藥品、皇軍部隊委派王銘山教官担任治療、區部委派團野醫官担任助手（王教官曾任某部少尉軍醫官）、於日前已正式開診、每日自上午九時至十二時、求診者擁擠不堪云。

曲阜參拜團
魯省署新民會 積極籌備
各地參加者頗爲踴躍 屆時並舉行擴大宣傳

北京通訊 濟南快訊、山東省公署與新民會山東總會、爲當此興亞運動時期、對東方文化道德應盡力發揚、尤非尊崇孔道不爲功、茲屆九月二十八日孔子聖誕之期、特聯合各機關成立山東省紀念孔子誕辰籌備委員會、負責籌備一切、聖誕祭典各項、又藉孔子誕辰彙集華北各地人士、成立孔子生誕祭、曲阜參拜團於廿七日由濟出發、前赴曲阜參拜孔子聖廟、歸途中又巡拜泰山史蹟、製定方案、函請北京、天津、青島、徐州各地新民會協助、代爲募集本省及各該地報名參加、參拜者頗爲踴躍、茲悉山東省紀念孔誕籌備委員會、昨接京津青蚌埠各地報告、報名參加者計青島三十人、北京四人、天津二十五人、蚌埠洪道社參加者六人、至徐州方面魯省署尚未接到來電、聞該籌委會以參拜團赴曲阜之日期臨近、特由魯省署派宣傳股長關騰於二十三日晚已搭津浦車前赴京津與各方聯絡、並引導北京之參加團員於二十六日離京到津後、會同津方參加團員於當晚搭車南來、二十七日早、方可到濟、稍事停留、即會同濟團員一同赴滋陽、轉往曲阜參拜、現曲阜孔廟之聖誕祭典、大致已籌備就緒、預算約爲三千餘元、省公署刻爲擴大尊孔宣傳、特製定方案、於二十三日起、實施娛樂場所宣傳、並印製大批宣傳物品、廣事散發、以宣孔教云。

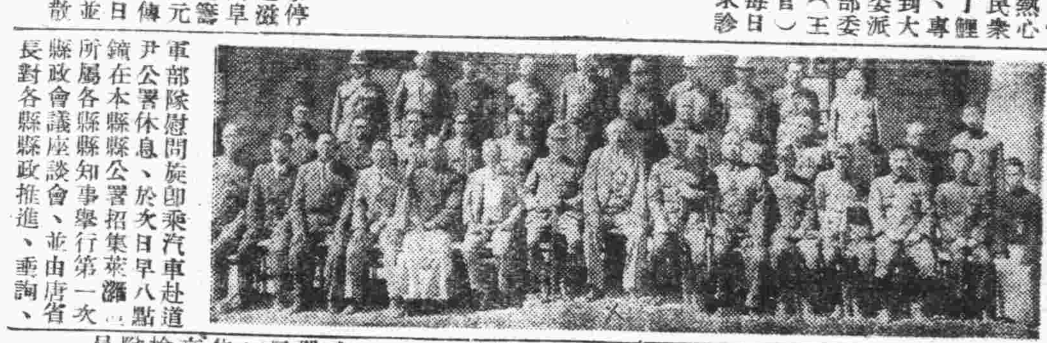

唐省長蒞濰舉行 萊濰道縣政會
各縣知事報告地方情形甚詳

濰縣通訊 山東省唐省長爲建設東亞推行縣政、慰問皇軍起見、特偕同特務機關長、西田顧問、隨從人等、由青出發視察萊濰道、於到達濰縣站時、歡迎者有萊濰道道尹、本縣邱知事、各機關、各團體、各學校、萊濰道所屬各縣縣知事、以及駐濰皇軍市村部隊長以下各機關、車到站時軍樂大作、唐省長下車後、與歡迎者握手爲禮、笑容滿面、即赴駐站友軍部隊慰問、旋即乘汽車赴道尹公署休息、於次日早八點鐘在本縣縣公署招集萊濰所屬各縣縣知事舉行第一次縣政會議座談會、並由唐省長對各縣縣政推進、垂詢、由各縣知事分別報告甚詳、省長均表示滿意、旋即聚餐、杯觥交錯、頗盡一時之盛云（寫眞中坐者爲唐省長）

建設總署强化 全部機構
調整各局科人事

北京通訊 建設總署自成立迄今、兩載有餘、經營華北建設逐漸開展、茲該署爲加强業務之進行起見、特强化該署全部機構、除增添經理而外、並對其他各局各科加以全部之調整、頃已呈准華北政委會、於日前起實行、茲將詳細全部調動情形、覓錄於後、計開、經理局局長張志遠、會計科長趙相如、審查科科長董竹卿、資材科科長高橋惠、文書科科長吳樹芝、人事科科長崔模都、市局局長林足鎭、原技術科改爲計劃科、科長五十嵐醇三、營造科科長劉南策、水道科改爲公用科、科長臧黑重富、水利局局長徐緯唐、河川科科長立神洋原、水力科改爲利水科、科長秋草助原、港灣科改爲調查科、科長劉學榮、用水科改爲農地科、科長陳雪松、公路局不變云。

成立七十五年之久 滬騎巡隊解散
時代進步已失當初之重要性 撙節開支工部局乃決定實行

上海通訊 公共租界警務處之騎巡隊成立以來、已有七十五年之歷史、現已時代進步、已失其重要性、經工部局經濟委員會提議解散、並由董事會議決實行後、現該隊決於本月二十三日在戈登路巡捕房舉行最後一次檢閱、即行解散、茲誌各情如次

解散紀念臨別操演 騎巡隊定二十三日午後二時 在戈登路巡捕房舉行簡單而嚴重之臨別操演、與警務處長局總董凱自威、與警務處長包文少校、均特參與此禮、其儀式定爲、先偕警務處各高級警官視察騎巡隊、然後檢閱該隊操演、警務處銅樂隊則在場奏樂所有警務處人員將到場參觀。

成立歷史七十五年 騎巡隊隊員共有二十六人、此次之解散、爲工部局最近宣佈撙節開支中之一、解散後之隊員將歸併其他警務方面、查騎巡隊之確立成立日期、因工部局對於此種紀錄已蕩然無存、故無從稽考、雖經熟悉工部局過去歷史之史家力事考究、但未無從斷定、惟有一事足以證明者、即工部局一八六五年之預算中第一次載有飼料一項、故一般深信該騎巡隊大致創立於是年、因此可知該隊成立已有七十五年之久。

時代進步 注重機械 騎巡隊之職務、最初係巡邏於靜安寺路（當時各界外馬路）約二十年後、即捕隊成立、騎巡隊人員亦逐漸增加、從此以後即捕隊日有增加、迄今已達五百二十四人、但騎巡隊則因機械化工具出現、而漸漸喪失其當初之價值、但仍維持其二十六人之實力、照常巡邏界外馬路、以迄於今日解散爲止。

駿馬多匹 均歸原主 騎巡隊二十六人中、升外籍二及印度警官各二員、印捕二十二名、內中大半係曾服役印度陸軍、該隊有駿馬四十餘匹、多半係上海畜主所贈、今騎巡隊旣告解散、各馬將歸還原主、其中不乏稱雄跑馬廳之名駒、若干年來本市凡遇有大規模之遊行、或慶祝及軍隊開拔等、均由騎巡隊爲開道隊、印度隊員頭紮紅巾、多騎駿馬、隊容堂皇、故爲市民所熟知、嗣後此項騎隊將作爲上海警務史上之陳績矣。

實業總署調査 各地林業
製定表格令各縣塡報

德縣通訊 華北政務委員會實業總署、以林業關係國計民生、現時各地森林狀況如何、亟宜詳細調査、以資策進、茲特擬妥調査表式、函請各省公署、轉飭各縣、依式詳塡彙報、魯省署准此後、日前已訓令各縣遵辦、德縣公署奉令後、即飭建設科遵照辦理云。

萊陽縣游匪 已被痛剿四竄
斃匪七名獲槍彈給養三大車

萊陽通訊 萊陽縣南鄉夏格莊、警察分所長、自到該村成立警察分所以來、迄今三月、諸般設施、及愛護民衆無微不至、尤對於修理青萊汽車路努力完成、保護治安、益臻週密、有游匪于明曉、在瓏家鳳村設立僞縣府、被即墨警備隊剿滅、竄至萊陽縣南鄉嶺後畦、徵收錢糧、綁票勒索、無惡不作、曾於夜間經萊陽夏格莊警察分所長孫景嶠、帶警士隨同皇軍警備隊久保隊長、前往痛剿、至嶺後畦時、天尚未明、四面包剿下游匪約二百餘人、交戰一小時、匪不支逃竄、擊斃游匪七名、得獲步槍十餘支、手榴彈給養三大車、至天明即凱旋回隊云。

又訊 近因治安益臻安定、農村日趨繁榮、中秋等期、集市驟見活躍、熱鬧異常、倍增於往昔、市面鋪戶、應節貨物、均陳列齊全、堆如山積、購者異常踴躍、各商家門前、均人山人海、頗有山陰道上應接不暇之勢、十足表現昇平氣像、頗爲景氣、因之各商號、無不利市數倍云。

涿良房三縣 聯合運動大會
體協會派員前往指導

北京通訊 冀省涿縣、良鄉、房山三縣新民會支會、爲共謀三縣民衆之體位向上、曾發起舉辦三縣聯合運動大會、業於客歲開始、本年度爲第二年度依例當召開第二次三縣聯合運動大會、經日前三縣支會召開籌備委員會之結果、決定於本年雙十節日舉行、較去歲擴大、計有縣私立中小學多校參加外、並有青少年團及各團體機關加入、日前函新民體協會派員指導、新民體協已決定屆期由安田光昭主事率同部員劉炳章前往、關於此次三縣運動大會之要項業已於客歲公佈云。

青縣物阜民康 秋收頗豐
各種新糧價格低落

青縣通訊 冀省青縣上年洪水爲災、田地盡成澤國收穫毫無、廬舍爲墟、災情之重、爲近三十年來、所未有、今歲自入夏以來、雨量適宜、又因上游各河、並未氾濫、是事變來最優之成績、百穀豐收、現新玉米、新紅糧等、業已收割登場、收獲產量、每畝均在十成上下、因之糧價日趨跌落、而民食更見充裕云。

汪總裁定十月中 訪問友邦日本
歐陽發行局長等同行

北京通訊 貢獻華北經濟界不少著有極大成績之聯銀總裁汪時璟、頃決定十月初旬由北京首途赴東京訪問友邦日本、同行者有歐陽發行局長、謝祕書、岩本、阪谷顧問祕書、周參事等、汪總裁爲三十年前日本陸軍經理學校畢業生、就任財政部總長以來、愈益忙碌、至今方得如願訪日。

登州道張道尹 視察棲萊兩縣
治安鞏固游匪逐漸肅清 各項事務均有長足進展

烟台通訊 登州道尹張化南氏、自任職以來、對於政治推行、不遺餘力、近爲澈底明瞭所屬各縣區一般狀況、以期督飭邁進起見、特偕橋本顧問、第三科長張壽先、及視察石鎭九等、親自由烟出發、遄赴棲霞縣視察、當日晨由烟啓行、午刻抵棲、由白知事報告縣政情況後、即對於警財建教諸般事項、逐一詳細視察、視察畢、當晚宿於棲霞、次日晨復由棲出發、遄往萊陽、在萊陽巡視完畢、仍循原途返烟、棲萊兩縣游匪、近經友我兩軍協力痛剿、已漸肅淸、縣內治安、日臻鞏固、所有警財建教諸般事務、均有長足之進展、張道尹擬稍事休息後、仍續赴其他各縣區視察云。

黃道會周村分會 成立典禮
各機關長官均蒞臨參加

周村通訊 中國黃道會周村分會、經地方有力人士、着手籌備以來、登記會員頗爲踴躍、已蒙青島黃道總社批示核准、昨假周村同樂大戲院舉行成立典禮、計到中日各機關長官來賓及全體會員約五百餘人、正午十二時振鈴開會首由會長李華峯致開會詞、總會代表沛細大及各機關來賓均相繼致祝詞、末由副會長張義亭致答謝詞、儀式極爲隆重熱烈、直至下午二時餘始攝影散會云。

康家莊自衛團 一週紀念
鄉民送匾 表彰有功

高密通訊 本縣第五區康家莊站自衛團隊長李鳳鳴、自到任以來、即努力職務、綏靖地方、以致康家莊治安得臻確立、人民均各安居樂業、日前爲該團成立一週紀念之期、各鄉民衆爲紀念盛典、表彰有功起見、特聯名恭送「維持民康」之德政匾、表示愛戴之意云。

包頭市公署 設民政科
各股長已正式履新

包頭通訊 爲謀市政推行圓滑、包頭市公署新組織之民政科、所屬六股股長、除教育股股長尚未決定外、其他如行政股長孫日久、實業股長葛明錦、土木股長呂慕章、厚生股長孫玉崑、及煙政股長韓德新等五股長、均於十三日正式發表、並於十四日正式赴任履新、今後包頭市政之明朗、殊堪期待云。

華北唯一電機製磨 嶗山晶石眼鏡工廠
本店開設青市四十餘載專採嶗山茶晶墨水晶石用最新機件割磨養目近視花鏡散光斜視各新式眼鏡物質精良定價特廉貨眞價實中外馳名定做茶晶花鏡墨晶近視交貨迅速非他家所能及
緊要聲明 市上專有以劣貨冒充嶗山晶石眼鏡者甚多務請 各界注意
青島卽墨路五十五號 三山誠眼鏡老店謹啓 電話(2)五八六三號

精神治病不針不藥
係根據心靈學原理應用精神靈力感應等科學新法、專治中西醫束手大症、如各種神經衰弱、失眠症、疑心症、歇斯的里、眼病、胃腸病、生殖器病、糖尿病、婦科諸病、以及一切惡癖等、均能立刻見效、斷根、誠現代最簡捷之根本治療法也。（簡章備索）
精神治療專家宋本昭啓
地址：定陶路十八號 借用電話二三一九八號

世傳痔漏專家 張明傳
頭午門診 過午出診 來往車費 病家担任
無論何種 內外痔漏 保險澈底 去除淨盡 專門藥療 不用刀割 如治不愈 原洋退還
寓天合益大藥房 北京路山東路口 電話二一三八六六

酒精
一存貨豐富 價目低廉
青島冠縣路六十九號 乾卯商店出張所 電話六七六六一號

醫學博士 森田資孝先生推賞
頭痛聖藥
註冊商標
腦新
頭痛!!宜速服
腦新如遇頭腦疼痛非常難忍時、頭目眩暈神智昏迷時、或讀書過度精神疲倦時及惡醉宿酒未醒時、倘速服腦新可立見奇效、其効若響、服後三分鐘、頓覺頭目爽快神智清新、苦痛若失、有如夜月秋遊能有心曠神怡之妙、此偉績確爲本劑獨具之特長、且雖連續服用、決無副作用、對於腦神經或心臟胃腸等、影響、孕婦服用亦無害

主治：偏正頭痛・頭昏眼花・精神憂鬱・宿酒惡醉・頭腦沉重・面神經痛・腦筋疲乏・暈車
藥價：四包裝…二角 七包裝…三角 十三包裝…五角 二十八包裝…一元 六十包裝…二元 百六十二包裝…五元
荒川長太郎合股公司

康膚露
專治 脚縫瘙癢 疥癬禿瘡 及一切皮膚病
定價每盒二角四角六角
外埠本市各大藥房均有經售
總經理 南洋大藥房 山西路二十三號 電話九八八四一

張萬年大夫
特備近代科學化各種電器治療 選用中西名廠特效靈藥 憑十五年以上臨床經驗 採取世界最新技術 對於初起久患屢治不愈 頑固疑難之花柳淋病 確具把握 負責根治
▲四個病源 花柳病分四種（梅毒、軟性下疳、淋病、第四性病）……▲何謂四種
○○院設青島天橋西頭雲南路廣州路轉角 時間自上午八時至下午十時隨到隨診 電話二一七七四四

滋養軒廣告
滋養牛奶糖 台樣餅乾 滋養櫻花糖 西式糖菓
山東路一六九號 電話二四八三號

針灸醫士楊道眞
施以毫髮金針、刺肉不痛、出針不流血專治中西醫藥無效一切疑難大症
診所青島觀象一路一號

戶井齒科醫院
拔齒、治療、專門、（無痛迅速價廉）
肥城路卜號（德縣路口） 電話（二）七二九〇號

育仁堂 花柳清血 追毒丸
專治男女傳染各種花柳毒症、小便腫痛、魚口便毒、淋症刺疼、下疳潰爛、楊梅毒瘡、串週身、結毒入骨、筋骨酸疼、精神疲倦、身起紅斑紅點、及多年餘毒未清、血毒不淨諸症、服藥不愈或注射藥針不能除根者、服之均有特效、功效勝過藥針十倍 價目每付洋一元

育仁堂 奇效立愈 白濁丸
治淋奇藥 無論新久白濁、下淋精糊、馬口尿道刺疼、小便頻數、風毒邪熱、便白淋血、淋後偏注、射精虛淋、老濁常不斷、病者一用千方百藥治不好、洗療注射不見效者服之百發百中、一盒見效、重者三盒即愈 定價大盒兩元小盒一元

育仁堂 婦女化血 通經丸
積成塊氣、婁血不行、三五個月經水不通、乾血成癆、死胎不下、諸症即此丸立能通經破血、消保險、氣不傷、輕者只用一服、重者三付…… 忌服 定價每付二元

青島代售處 金星藥房 山東路 長春堂 山西路 泉盛永 西鎭 遼古藥 台東 同仁堂 …… 太和藥房 易州路 泉茂永 膠州路 永世堂 大港 …… 北京育仁堂 設在青島北京路大洪泰院內三樓

遺失聲明 敝人於本月十九日在益都遺失莒縣同興號濰縣三義棧照付撥票一只計洋二百元現已掛失票無論落於何人之手一概作廢特此登報聲明 張忠信啓

新聲

稿約

一、本版歡迎千字左右之小品、散文、隨筆及小說、詩歌等、長者不錄。
一、惠稿切勿用鉛筆寫、橫寫、由左往右寫、兩面寫、及寄來未完的稿子。
一、每篇稿末須註明姓名住址及蓋章印鑑須與署名相同。
一、來稿無論刊登與否概不退還。
一、來稿請貼足郵票欠資不收。

第十三號宿舍

漢士

火車一入站、我忙把頭從窗口伸出。

看看前邊月台上滿滿擁擠着的客人、不由得心中微微感到一種嘆息兩種離情。車停止了喘息、乘客們紛紛地爭先恐後的下去、突的正總着眉在窗口尋找、從人叢中舉起一隻手喊着：「這里、這里、約翰！」

我趕忙拿起手提包衝出車去、在人羣中找着了久違的朋友—達克。

「呵、來得正巧……相別兩年、你怎麼好？」我緊握了他的手。

「還不是老樣兒！你呢？老友、我們又聚首了、是不是？……喂、你的行李呢？讓我替你去拿。」

「那里還有？全在這兒、」我指給他看我僅有的一個提包。

「那麼、走吧、我們回去談、呵、我多麼喜歡……唔、我已替你找好了住處、不過是同幾個人一道兒住着你知道……你知道此地房子是最不好找、尤其是現在、很多的學生都跑來考大學……」他一面說着、一面叫了洋車登上去。

呵！故都、我又重見故都了、洋車夫跑得那麼快、正陽門的城門樓子一恍就過去了、寬闊的馬路、電車道是兩條長長的鐵龍。

車子在西單停下來、付了錢、達克領我走入一家公寓里去、在注冊之後、我們一同上樓、我底心里想着、到底是老朋友、否則、我豈不要漂流街頭。

達克代我拿着提包、在十三號房間停下來、一推門、看看屋子到很大、只是空氣是渾濁的、一股子香煙氣和汗脚的臭味兒、充滿了四週、屋里一共有五個鋪位、其餘有兩張舊桌子和幾隻椅子；那里、有兩個人早已在鋪上躺着。

此地馬糊睡吧、過後我在給你想辦法。」

我稍爲收拾一下、達克領我出去洗了洗臉、我們便一同出去了。

我們傾談着、一直在一家飯鋪吃完了飯、達克又領我逛公園。

「你考什麼學校呢？」他問。

「沒有一定、北大、師大、都考、但恐怕都考不上、」我心中先自沒了希望。

歸途中、天已黑了、來到公寓、我又見兩個青年在十三號房間里。

達克再介紹給我、一位是畫家劉伯卷、一位是大學生雷音、他們都十分的喜歡和我談話、夜里、我慢慢地在這不習慣的臭空氣中睡下去、恢復我長途的勞乏與離別的滋味……

第二天、達克一早便上班去了、他是在一家洋行里作小書記那位畫家和大學生也搭伴兒說是去逛山、只剩下我和王萍、劉酸。

我和他們談些無關緊要的話、從他們的話里、我知道王萍大概是一位公子哥兒和家庭決裂而流浪在外邊、那位劉酸、是一個文學作家

我在此處住了三天、差不多知道了他們的脾氣、連我和達克也算上、我們有最大的缺點、就是都犯着「窮病」、流浪者經濟沒有來源、作家劉酸閑一夜夜車只弄到一塊錢、畫家沒有進項只一個勁兒的生產無名作品、大學生說家庭斷了他的供濟、而我和克達也是只有着剛夠吃飯的錢、莫怪宿舍主人在三天之內到來了六次催房錢呢。

第四天我去投考、回來時又見一個夥計式的在門口着、問清了、原來是飯鋪的人來要賬、我問了問、他們已欠了四十八元的數目、我想替他們還上、但心有餘而力不足、只得退出來、走向衚衕頭、我在想、十三號畢竟是個不祥的數、連房間里的客人都是一羣「窮」……

我們房間對面是六號、里面住着三位女子、達克說是學生、而劉酸偏說不是好人、王萍却不管是什麼人、依然每天穿了破洋服、實行他的「追」主義。

我看着他們有時空了肚皮度日、心里不知發生多少感嘆、我只盼望着考上大學之後、搬到學校里去住、好離開他們慘淡生活的一羣。

在等待發榜的時期、我只有胡吃悶睡、有時宿舍主人——那個大胖子一天會吵上三次兩次的、再加上什麼飯鋪、雜貨鋪來要賬的夥計簡直一大也沒有清淨的時間。

星期四過去了、第二天早晨、達克還是老早便出去、那個畫家和大學生却沒有出去、王萍還在污髒的被子里做着粉紅色的窮夢、一個宿舍主人便來吵了。

「喂、你們、咱沒話說、今天不付三個月的欠租錢、干脆、你們馬上請出……」胖子凶狠的站在門口。

「你、你別慌、今天……今天……」

「今天一定有錢、我計算着今天可以領稿費了、咱馬上還清、哈哈……一篇長篇、兩篇……！」劉酸在計算着稿費。

「沒問題、明天、最遲明天、昨日有人要看我的油畫、大概能賣出五六張去、一張六十元、喂、胖子、再住你一年也不用急……」畫家開始整理着畫。

主人還在吵着、無論如何、今天不付、馬上全體搬家、王萍在夢中驚醒、張口大罵着：

「你媽的、去、去、太爺欠你這點錢就死命的追、不付、看你怎麼樣？大清早、你便吵醒客人……」

胖子也火起來、兩人愈說愈多、一直把對面的三個女人吵出來矣。

這時我趕忙拉出來胖子、勸着他：「主人不必着急、今天無論如何我們要付房錢的、你何必天天來吵呢……難道……」

「先生、你是新來的、你不知道、他們……」他對我一點也不客氣的。

我勸走了他、心想、今天下午發完了榜、好脫離開這個煩膩的人們去學校住吧、同時我給達克打了一個電話說明讓他籌劃點錢來救難、他很爲難的答應、我也知道他的手下很不方便。

一上午馬糊過去了、出去的人、開始跑回來、頭一個王萍搖着頭大喊失戀、而畫家也絕望的夾了幾張畫回來、大學生更是長吁短嘆的躺在鋪上、現在、我想只有劉酸和達克的兩個希望了。

我們都沉默在希望與困苦里、突然、主人送來一封信、是給劉酸的。

「呵！天、畢竟來了、朋友們、你看、這麼多的：……」大學生拿了信封給劉酸、他戰戰兢打開、我們都聚神的看着他。

「完了、」劉酸看完信、絕望的躺下、我拾起那信看上面寫着：

「閣下大作極佳、奈因本刊篇副關係、不能儘情披露、今只錄取尊稿散文兩篇、其餘置放本社、恐屬明日黃花、故即奉還、並附散文稿費一元七角五分即希查收爲荷……」我放下了信紙、暗暗地在咒罵。

「這世界、這世界……」大學生在敲着頭。

達克推門進來了、由他的眼光中、我的心完全冷了下來、他坐在一傍微微的嘆息。

「怎麼辦呢？天呵、怎麼辦呢？」王萍絕望的喊着、我忙開了手提箱、翻了翻只有箱子底上放着一張五元錢的票子。

我呢喃着：

「完了、」大家只悄不做聲的侯在絕望的待刑中。

果然、宿舍主人來了、並且連飯鋪的夥計們也帶了來、一進門便嚷着：

「怎麼樣？……錢！錢！錢！」

沒有回聲、達克忍不住了。只得說：

「主人、請你稍待、不出十分鐘馬上送到。」

「好、我就等你十分鐘！」胖子冷笑着和夥計走去。

「那麼、我們個人去點東西去典當一下吧、無論如何……我們先對付過去這一星期……」達克說着轉身對我：

「約翰、太……太對不住你……」我拍了拍他的肩頭、幾個人馬上開始亂着找可以當的東西、於是、達克包了一大包、走了出去、我也忙着去學校看榜。

到了學校、我的心在戰慄、從人羣中抬起頭來、一張大佈告牌上一行行的字、我用眼光緊抓着、當我心情緊張而吃力的一次一次的看了幾遍後、我的眼前發黑、突然的、我衝出去、心頭中的絕望地投擲回宿舍里的鋪位上、我在想：「完了、一切完了、當希望、一微微一希望絕的時候、人生要有什麼樂趣麼？回去吧、明天坐車回去。……但是錢？錢從那里來？沒有考上大學怎麼好從家里要錢、而且怎麼見家鄉的朋友……那麼、便和他們一樣的流浪在此地麼？……」我的思潮昏昏地差不多停止了思想。

當達克歸來時、聽他嘆息着說：

「都當了、只還了一半房錢……」

我滿身感覺到冰冷、掙開眼、看看屋里每個人的失望、無意中、眼光碰到牆壁上一張月份牌、上面明明印着：「十三日、星期五、」我內心苦笑了一聲：

「呵！十三號、星期五、十三號宿舍呵、一羣絕望的人！故都！我將怎麼生活下去……」我的眼里充滿淚水、耳邊彷彿達克問我學校的事情、我只用拳頭在頭上用力一擊、便失去了一切的知覺。

送給我的老柏

——云心

（五）

老柏、
我恨我不是你底知友、
我恨我不能給你幫助、
如果我操縱了這時代的權勢；
我要：
用珍珠穿成冠子；
用羅綢做成衣、
用赤金鑄成鏈子、
用檀香造成棺槨；
給你戴上、
給你穿上、
把你盛殮到檀香的棺槨裏、
舉行一個世界上罕有的殯禮
把你葬到、
喜馬拉亞山的最高處！

×

可惜我不能、
我只見到：
一羣殘酷者」
把你：
用鋸子鋸。
把你
用斧子劈。
爲了取得他們底溫暖」
老柏我底孀姆、
把你投到爐火裏。

×

塵鄉縱野花

敍馬

（三十九）

「春天又來了、我又可多活一年了！」總算沒有被冬塞吞噬了啊！」

爸！媽！請您們想：在這樣一個日子裏、我該多麼快樂？

也許因爲在北京、沒有過過一個清朗的春天、所以直覺得這裏好像比那裏多了一個季節似的！

這些日子裏頭、我聽媽的話、不大看書了。同時、我覺得身體特別疎懶。我以爲是我的生活大興奮、並且多讀了書、病反倒加重了。但我把這事問先生、先生說春天就是這樣的天氣、夏的過熱、冬的過涼、似乎都需要有這麼一個季節來調和、人們的疲乏、也多藉這時恢復。所以這時節常宜於療病；但也反有因這天暖而病又蔓延的、我聽了怪扭心！先生以爲我正好趁這個時候回北京一趟、再找大夫檢查一下：我這十個月的修養怎麼樣？

不過、先生又安慰我說、自從我得到那隻檢溫表、按日按時檢查體溫以來、看記錄是很有進步了、也許大夫能告訴我一個好消息！

但我總覺得是該回去一趟了、您們覺得怎樣？姨母一直待我好、老人真是慈悲不過的！表哥很用功自修、可惜沒得到多度學校生活的機會、未免可惜。

鄉下人、眞是個個都是誠實的、不過他們的知識太粗陋了！記得以前的信裏會提過的、我和表哥談到鄉民、認爲他們實在需要教育、但是中國的教育太不普及；在城市裏雖然擠擁着成百的學校、但沒有一個輪到鄉間來、許多辦平民小學的人、也都是在城市裏辦、沒有人肯到鄉下來辦、從這裏看、那些教育家仍是拿着教育當職業、沒有當事業做的。

書報介紹

國民政府實施憲政聲中、應時編起之憲政月刊、創刊號已於九月二十日出版。計有汪主席之「民族主義之前途之展望」。袁殊之「憲政問題」。李蒙政之「實施憲政與革新政治體制」。謝賢希謙之「中國共產黨的內幕」。李光黃之「論國民政府的組織」。吳達濤之「近衛新體制運動鳥瞰」、及東載參斌氏之「中國第三國民革命論」。皆爲時下值得一讀之著述。其他尚有憲政資料三萬餘字。凡關心未來新中國政治體制者。允宜人手一篇。該刊通訊處爲上海郵政信箱一七〇六號、各地中聯社分銷處均有出售。創刊號定價三角云。

啓事

八月份「新聲」及「週刊」兩版稿費現已結算清楚、賜稿諸君、請於本月二十七日至三十日、（二十九日禮拜停止辦公一日）每日上午十時至下午六時携帶投稿時印鑑、到本社會計課領取、過期不發、外埠由郵匯寄。如刊登諸君大名有所錯誤、或外埠誤刊本市等情、務希於三日內來函聲明是幸。玆將賜稿諸君大名錄次：

本市：
辰予、胡然、趙芬、柳黴、路丁、亞男、流萍、還士、文娟、林、中原、粲寶、寒蟬、塵人、晨曦、吳丙、立志、耘蘋、棣、紅珠、蘭、冰、春光、邢世珍、蘊玉、萬家保、黑梅、云心、靜濤、西風、宏涯、常人、元志、伊人、尹大、毅馬、體花、麥芽、奈何、芒芰、麗瑩、雨絲、悖子、磨石、漢士、李先美、海俄、孟宇、狂宙、文彬、子平、自績。

外埠：
楚眉、叟玫、低徊、慶丁、宋來、司奈爾

九月廿八日起演　開演前半價　午後九時半以後半價

（添說華文字幕）

滿映本年度超大作　華北電影公司提供

李香蘭　杜撰　合演

鉄血慧心

德國德比斯公司作品

描寫流浪之馬戲團冒險與艷聞季節之万華鏡！

旅行中之人們

名匠加克、費迪監督　弗蘭宋瓦茲、羅傑　伊列尼、麥延德爾夫　喀米拉、霍倫　罕斯　阿爾巴斯　共演

青映

胃病良藥

諾餌妙散片

保護胃壁　諾餌妙散片之主成分、能掩蔽胃粘膜之全面、以隔絕胃液胃酸之刺戟、而得使胃內患部或潰瘍面從容就癒。

抑制胃酸　諾餌妙散片能吸收過剩胃酸、以降低胃內酸度、一方面又能歛胃腺、以抑制胃液之過度分泌、而減少刺戟。

鎮止胃痛　保護胃壁與抑制胃酸、本係治療胃痛之拔本塞源作用、加之此劑另有止痛成分之配合、故益有鎮止胃痛之效。

主治　胃酸過多　胃痛　胸內痞塞　嘔酸　胃潰瘍　胃炎　噯氣　便秘　酒醉　船車眩暈

【包裝】大粒　六片　一八片　四五片　九六片　一〇片　三〇片　小粒　三〇片　一〇〇片　二〇〇片

株式會社　武田長兵衛商店

發行　日本大阪市東區道修町　天津辦事處　天津日租界旭街　北京辦事處　北京宣武門內大街　青島辦事處　青島○○路一號

40(5)-128

三星牙膏

風行全國　大眾歡迎

各大商店均有出售

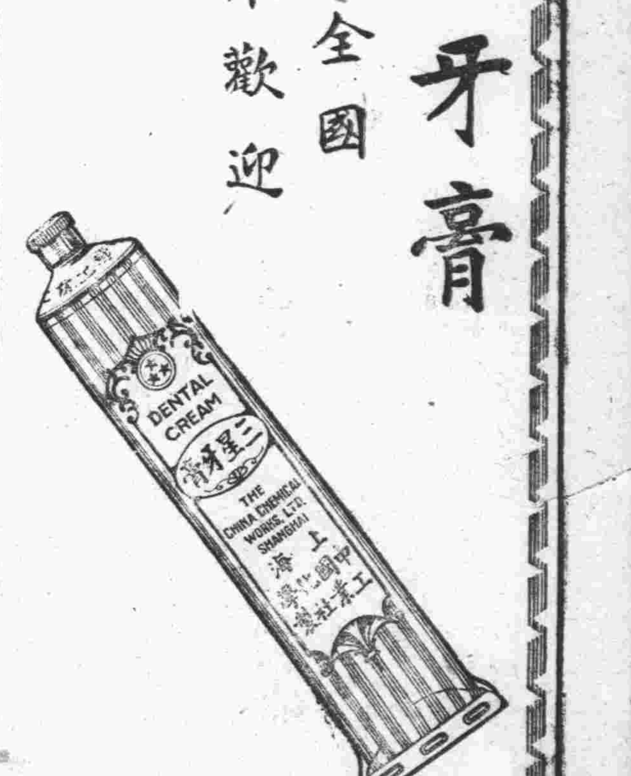

定期漲價　購請從速

派拉蒙金筆

新型派拉蒙十元特種六元甲種四元乙種二元五角

今天買一枝送一枝

今天購筆一枝一律贈送新型筆尖二個加贈明膠一號

青島北京路中美利時分行謹啓

補久後病

柳屯補藥

NEOTONE

康勳臣製

固精補腎丸

腎部救星

夢遺滑精腎虛早洩一盒見效三盒斷根

青島總代理北京路天合益藥房

本埠代理：北京路長春堂　海泊路萬年春　黃島路福海藥房　膠州路杏林堂　小港路抱島藥房　益都路美華藥房　東鎮菜市路建古藥房　雲南路二五號永安藥房　滄口同義堂　湖南路至誠藥社　四方德成號　東鎮威海路泰和堂

婦女白帶

（康勳臣製白帶聖藥）

當日見效　兩盒斷根

青島總代理北京路天合益藥房　東鎮菜市路建古藥房　北京路長春堂　滄口同義堂均代售

康勳臣　古方祕製

開胃舒肝丸

此丸藥性溫和、男婦咸宜、專治肝鬱不舒、胸膈悶堵、腹脹、嘔吐酸水、氣逆不順、兩脅刺痛、氣鬱凝結、心胃疼痛、見效神速、久已著名、即服此丸、立能解鬱舒肝、寬胸順氣、開胃止痛、三付全愈、一盒斷根、每盒六丸、國幣一元五角、東鎮健古藥房、滄口同義堂

康勳臣　婦科聖藥

調經養血鳳凰蛋

青島總代理北京路一號天合益大藥房長春堂　東鎮建古藥房　外埠濟南張伯子藥房　博山福成祥　高密順德泉　膠縣宏大號　安邱裕興號均售　外埠函購寄費三角

青島特別市醫師公會

科別	醫院	醫師	地址	電話
內外科　產婦科	中久醫院	張達三	江蘇路八九號	三八九四
產婦科　內外科　花柳科	高大夫醫院	高內安	肥城路八號	五八九四
皮膚花柳科　內外科　產婦科	華德醫院	劉信齋　張伯瑜	武定路二七號	四八六八
內外科　兒科　皮膚花柳科	齊鈞定診所	齊定鈞	安徽路三〇號	七七九五
產婦科　內外科	海濱醫院	吳龍騰	山東路一八號	五三六三
眼科	拯民眼科醫院	韋拯民	平原路四七號	二八七三五
小兒科	清和小兒科醫院	張子惠	湖南路七〇號	六一一六
內外科　皮膚科	錫九醫院	高錫九	四方奉化路一三三號	三、一七五九四
內外各科	柏林醫院	張濟卿	肥城路五七號	三三五九
耳鼻咽喉科　皮膚花柳科　內外各科	桐林醫院	張子琴	東鎮丹陽路七號	六六六二
神經精神科　皮膚花柳科　內外各科	耘蓬醫院	王耘蓬	禹城路一〇號	五七〇一
內外各科　皮膚花柳科　X光線科	壽康醫院	丁介眉	湖北路四號	五二三二
皮膚花柳科　內外產婦科	子通診所	楊子通	湖南路十三號	借用三三〇二
內外產婦科　皮膚花柳科	太平醫院	張靜軒	台東四路二一七號	三一七八
內外各科	遠程診所	吳天任	膠州路一六四號	七二三二
皮膚花柳科　內外婦嬰科	光陸醫院	金恒生	山東路三〇號	六四六六
內外各科	高齡醫院	關香齡	安徽路三三號	借二、八五六四
眼科	同濟眼科醫院	李同濟	天津路四號	
內外科　花柳科	大成診療所	孔慶雲	天津路十六號	

科學

第二十六期

本刊每逢星期五發刊、歡迎關於科學的一切論文、實驗、小品史傳、雜著、及新聞的介紹。每篇字數不得過長、附有圖解須用白紙黑字、來稿逕寄本刊。

光榮的科學家

（節譯自英話研究一九四〇年二月號）

宏涯譯

炸藥大王諾具爾（Alfred Nobel）在一八九六年去世、遺囑將他的遺產變賣、作現金、存入妥管的地方保管、而把每年的利息作為獎金、贈給一年中、對於人類最有貢獻的人。這獎金共分五個部門化學、物理、及生理醫學、文學、和平、前三種合稱科學獎金、遺囑中規定由斯託克何姆（Stockholm）瑞典科學研究會及卡羅林醫學研究院（Kavolinka Institute）分別審定贈與。諸具爾獎金的基金共計美金九百萬元、每年生息二十多萬元、除去其他的開支外、分作五份、每份獎金額在三萬至四萬六千元之間。這筆金錢對於清苦的科學家、不能不說是相當可觀的幫助了。

第一次獎金是在一九〇一年十二月十日諾具爾逝世紀念日贈發的、以後每年得獎者都是名重一時、有功於人類文化福利的大科學家、四十年來諾具爾獎金無形中成為世界至高無上的榮譽、科學家莫不視為獲獎是名利雙收的平生快事。

一九三九年度的得獎人、已於去年由瑞京主管機關發表、計物理一名美國羅倫斯（Ernesto Lawrence）化學兩名、德國蒲物能（Adolph Butenandt）和瑞士盧積嘉（LeopolRuflcka）、生理醫學一名、德國陶瑪克（Gerhard Domagk）、同時並補發一九三八年化學獎金給德國孔恩教授（Prof. Richard Kuhn）生理醫學獎金給比利士海曼士博士（Dr. Heymans）。本文把各位得獎者和他們的貢獻約略的介紹一下：

（一）羅倫斯和他發明的原子爆擊機。

據一般輿論、這位年青的加利福尼亞大學教授、以他在學術上貢獻而論、期待着諾貝爾獎金實有數年之久、這次獲獎事非偶然。他在十年前就發明了馨名洋溢的磁電加速器（Cyclotron）這是一種偉大強力的原子爆擊機械、利用連續的強大電磁力的推動、使無數帶電的原子質點在一朵奇妙的器械中急速地旋轉着、當將近光線的速度時、把它們放縱、而依着一定的方向發射出去。倘若用簡單的事實來說明：譬如我們握住繩子的一端、而使另一端縛着的石塊爭速的在空中旋轉、然後把繩子一鬆、石塊就向直線方向飛出去；轉動愈有勁、飛出去的速度亦愈大、因此這種拋射的原子「彈丸」具有不可思議的偉大能力、科學家就把它用來猛烈的轟擊別種原子、使原子的核爆裂、而分解成另一種的元素。這種原素的蛻變正是右化學家數世紀來寤寐思求而未達的願望。而且由於原子爆擊的成功、科學家又在孕育着一種新的宏願就是當重原子爆裂成輕的原子時有碩大無明的能量被發放出來。這些能量倘若能設法利用那麼我們可以不必再憂愁我們的子孫將走來沒有煤燒或有汽油開動車了。據美國漢特遜博士（Dr.m,C.Handerson）準確測量鈾元素受轟擊後發生的熱量推算起來、我們只需要八磅鈾之素、可以代替六千三噸、柴油、把十四層高、載八萬三千噸的曼所皂后號送過大西洋。

被轟擊的原子被爆裂之後、同時核子裏面起一種不安穩的變動、而產生鐳一樣的放財性能。羅倫斯曾製成一百五十多種這種新奇的人造放射性物質、其中包括開所未開的放射性食鹽和放射性黃金。人造放射性物質可以代替天然的鐳治療毒瘤及癌症、効力完全相同、價值低廉不少還在醫學上的意義當然非常重大。人造放射性物質又給了一種「蹤跡」原子、這是化學家、生物學家和生理學家探索自然界祕奧的新利器。因為放射性原子無論在什麼地方都容易發現出來、所以科學家將這種「蹤跡」原子置入植物動物或人的身體中、就能「尾隨」、觀察它的行動蹤跡、而解釋種種的生理現象及變化。

加爾福尼亞大學的放射性試驗所內、現在有兩架這樣龐大的科學怪物、一架舊的重八十五噸、一架新的重二百噸、現羅教授為更求深造計、正在計劃造一架重二千噸的爆擊機、因為機器越大、發射能力也更猛烈。譬如這架二千噸的機器、與發射出一千六百萬伏特[illegible]的重氫質點及三千二百萬伏特的氦原子質點所合成的一般激流、將來二十噸的巨能使電勢增加到二萬二伏特、用這樣大的力去轟擊原子、恐怕任何頑強的核心也不能抵搞的了。據羅氏估計這架新機的造價、也不過七十五萬元、區區之數在金元王國當然不成問題。

這位得獎者還年輕得很、去年八月八日才滿三十八。他態度愉快精神飽滿、一副老是掛着笑容的爽直、臉孔在科學家中是不多見的。他的身材頗長、體格壯健、頭髮棕色、目架無邊眼睛、當他跟學生在一起時真不容易看出他是一位偉大的科學家他為人謙遜有禮、並沒有一般大科學家常有的傲性當聽見獲獎的消息時、他坦白地表示：「真不成話、這是應該整個試驗室的光榮、我不過跟着衆人一樣的分担一部份的工作而已。」

（二）維他命荷爾蒙的化學家。

近來化學的研究要算維他命及激動素（即內分泌素、倍原音譯為「荷爾蒙」）一方面最有進步、因此諾貝爾化學獎金的對象也就不出這方面的最有功績的化學家。孔思教授是一位優秀的維他命研究專家。他分離出純粹的維他命B、又用化學內方法製成人造維他命A。維他命B及存在於酵母、牛乳、肝臟中、是人類發育並保持皮膚健康的要素。維他命A則是盡人俱知的魚肝油中的主要成分、人造品的成功對於醫療方面裨益最大、厭惡魚肝油的腥臭及不便的人、尤應向這位化學家致謝。

孔恩原是奧國人、現任德國海德堡（Heidelbary）德的威廉學院的研究組主任、他的唯一長處就是：認識清楚、標的準確、從不徘徊歧途；而且意志專一、實事求是、從不紛心豪騖。——這些其實都是科學家所必須具備的基本性能。他是化學家微爾斯坦特（Willstä）的學生、微爾斯坦特在一九一五年也得到諾貝爾的獎金、後先輝映眞可說是：「有其師必有其徒了」。

一九三九年度得獎的兩位化學家、都是性激動素的研究專家、蒲特能首先從雄性動物的尿中提出純粹的雄性內分泌物「雄性素（Ansrostevone）」結晶、並闡明文的構造。盧積嘉則從羊毛中提出的脂肪為起點人工合成雄性素、以及另一種雄性激動素——睾丸素（Testosterone）後者直接產自雄性動物的睾丸、可說是「嫡路」的荷爾蒙、「雄性素」跟他不過構造方面稍有不同、効力就遠遜、但也不失醫療中的利器、有許多男子因天賦淺薄、內分泌失調、因而患性慾或生殖機能不全的病、可以注射激動素的方法來彌補。

蒲特能教授出生於白萊門（Breman）、是一位實幹的十足德國派的科學家、現任柏林德皇威廉物理化學研究所研究員、盧積嘉本是西哥斯拉夫籍、一九三〇年歸化瑞士、他們兩人都出身於科學界中有重要地位的學府、——德國的哥丁根（Gottinyen）大學及瑞士的沮利希（Zurih）國立工科大學、都受名師的薰陶——溫道斯（A.Winaus）教授一九二八年的獲獎者唯及斯滔定格（Standinger）教授、都以研究激動素著稱於世；現在又同時榮獲諾貝爾化學獎金。說他們是科學界中「一時瑜亮」、誰曰不宜。

（三）化學治療新藥的發現者。

陶瑪克教授是德國拜耳藥廠的研究員。該廠一向是世界名藥的發祥地、而陶教授正是一種偉大新藥的發現者。自從在一九三五年確定了Protosil一藥的殺菌療病的價值後、全世界的學者都踵而起、向這方面作共同的努力、結果發現了轟動全世界的新藥Sultanilamide、替「化學治療」（Ciemo therapy）開闢一個燦爛光榮的新園地。

化學治療的鼻祖是德國大化學家愛立嘉（PaulEhrlich）一九〇八年醫藥獎金得獎人）他試驗過幾百種砦化合物的菌殺効力、數年苦鬥、不拆不撓、終於發現了成功的六〇六、這就是舉世聞名的梅毒聖藥。愛立嘉根據這種經驗、認為任何藥物倘能在體內發生治療効力、則在體外亦必有殺菌性能。這種見解就被後繼的研究者奉為確切不移的信條。陶瑪克是懷疑這個信條的第一人、他能別出蹊徑、發現有許多藥物只能在體內發生効力、因而獲致空前的成功、由此可見不論幹何種事業、都須有一種創造精神、方能出人頭地。

磺醯脂類新藥是鏈鎖球狀細菌的剋星、舉凡這種細菌釀成的種種疾病如產褥熱、猩紅熱、腹膜炎、扁桃腺炎等、以及肺炎、腦膜炎、淋病、砂眼藥病、都有意想不到的治療効力。據最近所知、這類新藥已增至十種之上、無疑構成一隊人類滅菌除病的常勝鐵軍。飲水思源、我們不能不歸功於先知先覺的陶教授、而全世界十萬萬口餘生者對這種教授的獲獎、尤應同聲慶祝。

一九三八年的得獎者海曼司博士、是比利時根特大學（Univ. Ot Ghend）的藥理學校教授。他在學術上最大的貢獻是闡明了血液中化學變化和追壓升降、經過神經的推動、對呼吸作用的影響。這種發現在呼吸障碍的治療方面有極大的價值。

末了一點最使我們憤憤不平的咄咄怪事、就是在這年頭、科學家連接受這種最高尚最純潔的獎譽自由權、竟也受到橫暴的限制。德國在科學界尤其在化學一方、一向居領袖地位、（過去三十三次、化學獎金中德人所獲達十五次之多）、自從納粹政府對純粹科學大肆摧殘以來、這種光榮的位置將不能保持、去年獲獎的仍有三人、這不過顯示德國科學界根深葉固、實力雄厚、還不至於即刻破滅、若等二十年之後、情形即不堪設想了。

為什麼有幾種動物能長壽

旋風

凡慢慢長成的動物要比快長成的動物活得長久。例如巨龜能够活三百多年、大概是因為牠從來不性急的緣故。鱷魚是慢慢地耐性活命、據一般的研究動物家說牠的壽命更長。

蜉蝣這動物是性急的、起初住在水裏、春光到了、牠就浮到水面上脫去原皮而跳舞、不滿幾小時就下蛋而死去了。

——鱷魚和蜉蝣都有派定的壽命、那麼鱷魚長壽的道理是什麼呢？長壽是由於快樂的環境、而基本在身體組織的平衡發展。不但要每個器官充分發達、且要沒有一處過份發達。譬如一個動物有異常的呼吸力、它就要急速的跑跳而不知不覺傷害它的心臟和血管、生命因此種原因就短促了。

化學工藝概覽

義

八、硝石——硝石即硝酸鈉有天然產、即動物之皮骨被埋於泥土中變化而成者。亦可由智利硝石與氯化鉀化合製成。

九、鹽酸——製出氯化氫、而後溶於水即得。製氯化氫有二法。一是食鹽與硫酸作用；一是食鹽與硫酸鈉作用。

十、綠氣——簡稱氯。工業用電解法。電解食鹽溶液、陽極生氯、陰極生氫氧化鈉及氫。

十一、硝酸——工業製法有三：一是用硝石製硝酸。將硝石及硫酸加入一鑄鐵器內。加熱時、硝酸氣通過一濾淨塔、而後轉入凝結器、凝成液體硝酸入於接受器。在過濾塔中之殘餘氣體、可由另一塔吸收。一是用空氣製硝酸、在一強磁場內、以五千伏特左右之電壓、使生電弧（溫度約三千度）。用壓縮器將空氣送入、則約有百分之二化為一氧化氮。將此用冷室遂行冷却再使入氧化室中氧化之、則成二氧化氮。流經吸收塔、則完全溶於水面而成硝酸。一是用氨製硝酸、將氨與空氣混合加熱、用白金為接觸劑、則氨受氧化而得硝酸。

十二、炭酸鉀——將植物燒成灰、浸入水中、則灰內所含之炭酸鉀溶於水中。將此溶液蒸發之、即得碳酸鉀。

十三、安息油——化學名詞為輪。得自石炭之蒸溜產物中。

十四、煤焦油——即煤黑油、一名柏油。取石炭蒸溜之、使發生煤氣、再以此氣通過凝冷器、遂有黑液凝於器內、即煤焦油。

十五、纖維素——由棉或木棉、皆可抽得纖維素。

十六、木炭——由木材密閉窰中燒成。

十七、木醇——木材乾溜時所得濃褐色之液體、再蒸溜而成之淡褐色之液體。中含木精、醋酸、木酮等、為製取此等物品之原料。

十八、醋酸——酒在空氣中、由一種酵母發酵而成平日食醋之醋酸。又於木醇中加以鈣或鈉、則成醋酸鈣或醋酸鈉、再加硫酸熱之、亦得醋酸。

十九、酒醇——俗稱火油、以穀類及馬鈴薯發酵而成、各種酒中皆含之。

二十、甘油——俗稱洋蜜、脂肪受加水分解作用即生甘油。製肥皂時亦得此副產物。

照瑞牙粉

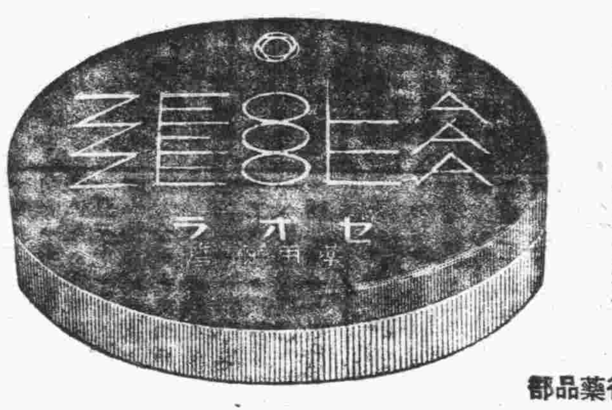

驚異的偉力

本品照瑞牙粉係以世界特創新劑『照瑞特』所製，故洗刷牙齒，必除齒屑，清淨細菌膜，而徹底的預防一切牙疾，且由根底強化牙齒的咀嚼力，是從來牙粉，未曾有過照瑞牙粉獨能的偉効也。

專賣特許　セオラ　樂用齒磨

總發售處　東京日本橋兩國　三環香皂總行藥品部

東亞海運汽船出帆

△印船客禁載

▲門司、神戶行（前十一時）
日光丸　九月廿六日
吉田丸　九月廿九日
目加利丸　十月三日
泰山丸　十月六日

▲大連、芝罘、威海衛行
利通號　九月廿七日

▲連雲港行
大智丸　九月廿九日

▲芝罘、天津行
△安興號　九月廿六日
唐山丸　十月四日
華山丸　十月五日

▲威海衛、大連行
台中丸　九月廿五日
唐山丸　九月廿七日

▲上海行
華山丸　九月廿六日
△海平號　九月廿六日
海通號　九月廿五日

▲上海、南支行
台中丸　十月一日
唐山丸　十月一日

東亞海運青島支店　青島貨物掛五、四七號　電話2八二七五—七　夜間當直2八二七七

大連汽船出帆

▲上海行
奉天丸　九月廿六日　前八時半入　正午出
大連丸　九月廿九日　前八時半入　正午出
青島丸　十月一日　前八時半入　正午出

▲大連行
青島丸　九月廿七日　後二時半入　後五時出
奉天丸　九月三十日　後二時半入　後五時出
大連丸　後二時半入　後五時出

▲上海行
黃河丸　十月十一日
白河丸　十月二日

▲天津行
白河丸

大連汽船株式會社支店　九月三十日

電話　2二七六　2二〇七六　2二三六七　2二三七三　2二五六五　2四五九五　3〇七九

大阪商船出帆

▲日海連絡船（前十一時大連發）
黑龍丸　九月廿六日
吉林丸　廿七日
長發丸　廿八日
亞丕羅清丸　廿九日
烏蘇利丸　三十日
桑特斯丸　十月一日
熱河丸　二日
朝鮮丸　四日
烏拉爾丸　五日
蒙達比偶丸　七日

於其他各地之貨物、船客詳細情形請向左記地址照會

大阪商船株式會社　青島出張所　電話三五四〇號

青島商運株式會社　青客取扱店　新濱路十八號　電話22一〇〇六號　22一〇〇七號　2二九二三號

朝鮮郵船出帆

▲仁川鎮南浦行
釜山丸　九月廿九日入　九月三十日出
平安丸　十月四日入　十月五日出
清津丸　十月十日入　十月十一日出

▲上海行
平安丸　九月廿八日入　九月廿九日出
慶安丸　十月三日入　十月四日出
釜山丸　十月八日入　十月九日出

▲釜山朝鮮行
錦江丸　九月廿八日入　九月廿九日出

▲仁川天津行
新義州丸　一月三日

船票於開船一時間以前發賣、至於運費及其他詳細情形、請向左記地方照會

朝鮮郵船株式會社　代理店　合資會社　中村組　電話22三二四六〇號

上平安電影院

——滄口路廿二號——

每日午後一時起至十二時止　星期例假午前十一時開演　循環放映

◯票價◯　七角　五角　學生一律　票四角　◯外加觀捐一成

九月廿六日起連演五天

中國明星影片公司名貴出品

顧蘭君　徐莘園　顧梅君

劉瓊　尤光照　傅威廉　舒麗娟　姜明

合演第一偵探精湛巨片

珍珠衫

強烈的角鬥智能！

精微的紋動腦汁！

古墳珍寶網盡探用綫追匪！

危祕一匪窟網盡劊間快增相作奸勾牒敵通人！

故事曲折徹妙

表演精彩細膩

十部偵探小說不如看此一片

愛好偵探者請勿放棄機會

黃氏搜毒清血丸

專治花柳毒病　統治五淋白濁　完全保險除根　功能勝過打藥針十倍

新舊毒症、骨節疼痛、筋骨疼痛、遍身濃包、梅毒潰爛、老毒復發、下疳、魚口、梅毒入骨、遍身紅疹、小便腫痛刺、梅毒未除根者、功能清血解毒、一消腫痛、除根不反、全體毒菌搜淨、骨髓血中毒根功奇特保證有效。每盒一元二毛　加料二元四角

黃氏養血調經丸

▲婦女經血病◯一盒見奇效▼

婦女無論老幼有病無病及婚後多年從未懷胎受孕者均宜服用此丸功能調經止帶養血安胎排瘀積生新血凡婦女經血不調赤白帶下久不孕育胎前產後諸症一盒即痊癒常服尤佳

◯仿單備索◯每盒六付一元五角

青島獨家經理批發處

太和春老藥房

金鄉路二十一號

夫婦隱患　同時治愈

山東聞人張豐子、以身體經驗、而創製濁丸、價目經濟、因自己患病而起之併發症、罕、和平、專治五淋白濁、女子淋病、極少矣。為近代最完美之淋濁新藥、等症、均有奇效、白帶、時根治成品、本品在中華最先發明、新字樣、著名、凡妻室、夫婦同服、出華品行銷各處、早已發行、尤有特效。為真品、敬請注意、字樣未能蓋印、前、凡由濟南發出之貨、均以原包為準。

山東濟南市三大馬路　張豐子大藥房發行

青島天合盛經理、徐州、山東各市縣鎮、各地均有出售

金城大戲院

西大森路（同記）南村路

◀座價▶　池座　一元五角　樓座　一元　頭座　三角　（加捐在外）

先期售票　對號入座

售票時間　每日上午十時至下午五時

新角未到　暫時停演

候角到齊　擇吉開演

東鎮光陸大戲院分院

福寺路六十三號　電話三〇五五六

今晚義務戲並請國劇社客串

金清泉君　張志山君　孫立信君　傅宗嶽君　劉秉寬君

小楊月樓　楊菊蘋

劉萱榮　陸鳳山

女起解　捉放曹

全本雷峯塔

白天電影　一時起五時止

座價　樓上三角　樓下二角　兒童學生一角　（加捐在外）

友聯影片公司連集武俠巨片

徐琴芳　賀志剛　主演

第五集　荒江女俠

中和戲院

青島山東路北首　電話二六二三號

美猴王　小袁樓

青衣　張文琴

花衫　秦月樓　韓子峯　王虎臣　楊筱壽山　孫慧霞

朱曹桂林劉

殿卿　喜鈴　雅卿　緩雲　湘臣

午戲一時開五時止夜戲六時開十一時止

午戲　鐵弓緣　迴龍閣　戰冀州

夜戲　五本西遊記

午戲　池座每位七角　樓座每位五角　碼座每位三角

夜戲　池座每位一元一角　樓座每位一元八角　邊座每位四角　碼座每位四角　【觀覽捐在內】

光陸電影院

海泊路六十三號　電話七八三四號

時間更改　每日起一晚一時至十時止　每星期例假日二時開演　環連循演

票價　頭等五毛　二等三毛　三等二毛　小孩一毛

廿四廿五廿六廿七廿八連演四天

友聯影片公司全部武俠鉅片

徐琴芳　賀志剛　主演

第六集　荒江女俠

千里遙訪玉琴劍！

中野荒山劍店關秋機！

下期公演

第七集　荒江女俠

CAPITOL

金城電影院

湖北路二十七號　電話二七六三六

星期日　一點　三點　五點　七點　九點

其他　二點〇〇　三點五〇　五點四〇　七點一〇　九點十五

哥倫比亞公司新出品社會巨片

葛雷格蘭特　洛賽琳羅姍

二大明星合演社會罪犯越獄

破案記者

一九四〇年出首次在華獻演

（二十六日起演三天）

下期開映

風流世家

光陸大戲院

平度路廿二號　電話二七八三〇

循環開演　每日起一晚時至十時止　每星期例假一早十時

座價　樓上六角　樓下五角　兒童學生四角　加捐一成收觀

本院開幕一週紀念特選首演新片！

九月廿四日起連演五天

國華影片公司出品切九〇年最新度歌唱社會寫真鉅片

主演　龔秋霞　龔稼農　舒適　白燕　四大明星

歌聲淚痕

明星大戲院

安徽路六號　電話八九二六

每日五場　一二、〇〇　三、五〇　五、四〇　七、三〇　九、二〇

循環開映

九月廿五日起連映三天

喬治桑特斯主演

緊張偵探巨片

眞假聖俠

奸徒冒充聖俠。殺人作惡多端。不是聖俠多謀。險蒙不白之冤。

下期公映　愛情巨片　文君怨

每日五場　二、〇〇　三、五〇　五、四〇　七、三〇　九、二〇

FOLOZU

廿五日起獻映六天

滿腔愛國熱忱　一對多情種子

克勞黛考爾白　亨利方達

領銜一萬餘人合演歷史戰爭悲壯熱豔片

粉碎陰謀　鎮懾叛亂　堅苦作戰　為國干城

全部五彩　戰鼓情花

火攻、赤燄、天助、風民類、嘯舍、盧爐墟

肉搏、刀劍、持相、沙黃、染血、斷肢、遍野

美國史上轟轟烈烈燦爛的一頁

注意座價：二元、一元、四角、七角、童全票

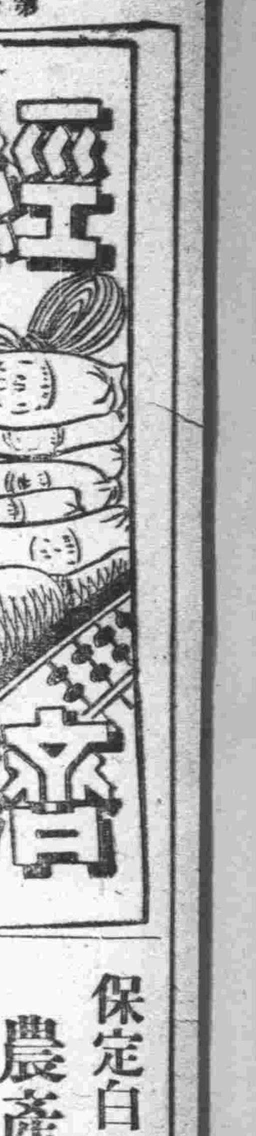

青市生油再跌 轉機少落勢易

生米呆滯市價呈不景氣

本報特訊 本市二十六日之生油銷路、因連日來申幇積極進取、故今成交之結果、較昨又續退落二元、織閘申市下疲、雖已成交、但尚未過磅、恐仍有續落之意向、至於期市、近來似以現貨銷路之好壞爲轉移、今則油米均漸呈遲鈍、故人情劇變、一致傾吐、市遂一再跌落、轉機頗少、落勢較易、漲勢似難、至於期現生米與油市大致相同、洋幇與油坊家均轉觀望態度、前途呈不景氣之象云。

新貨登市交易

組合委會議決辦法

本報特訊 本市取引所、以新貨物產業已登市、故改自十月一日起、物產部交易、以花生油及花生米之新貨等交易爲限、將一份之買賣數量、改爲兩車、業經組合委員會議決實行之、該所業已佈告週知云。

三十年一月期 粗油精油差格

每百斤下格八角五分

本報特訊 本市取引所、茲依照營業細則第八十八條、第二項、將民國三十年一月期之花生粗油、對於精油之差格、規定爲每百斤下格八角五分、已通告週知云。

本市取引所 變更開行時間

本報特訊 本市取引所、以今後晝間時間漸短、爲便利各商號起見、特定自十月一日起、所有物產部及棉紗部之開行時間、加以變更、物產部前場自午前十時至十一時、後場仍舊、棉紗部前場自午前九時三十分至十時三十分、後場仍舊、業已分別布告週知云。

滿關對華貿易 調整要綱決定

新京二十五日訊 滿關對華貿易調整要綱、已由二十日二十一日兩日召開之滿關間商洽會議決定大綱、與此事關連、爲具體決定滿洲對華輸出農產品之種別數量商品別價格、滿洲國企劃部於二十三日召開關係者會議、以大豆高粱玉米玉蜀黍小豆等爲中心就各種對華輸出品分別決定其本年度十月至十二月間之對華輸出應征收之商品別價格統制費率案、定於二十五日召開中滿關貿易協議會時、向華北方面提出之臨時貿易匯兌局十至十二月以除每三個月將統制費加以檢討、參照滿洲華北兩物價實行費率之變更、而隸屬於臨時貿易匯兌局下部征收統制發給輸出承認書之實際事務、乃至實行統制貿易之對華貿易聯合會將於奉天山海關哈爾濱新京等各地區設置支部執行事務予以便宜、而聯合會則於滿洲中央銀行內設對華貿易會計委託統制費之征收保管云。

增殖綿羊計劃

綿羊改進會規定八年

北京通訊 華北地多平原、農產豐稔、而畜牧事業在昔即甚發達、惜以不明近代科學增產改進方法、一切仍固守舊章、不知改良、而羊種及生產上遂均無進步、頃著依華北之明朗化、各種生產力謀增產中、華北當局、爲增進綿羊品種、並確保羊毛供給圓滑、曾與各關係方面協議檢討、訂「華北綿羊增殖八年計劃」、並於上週設立、「華北綿羊改進會」、俾便實施、本年度預算六十萬元、（華北委會四十萬、東亞綿羊協會二十萬）第一步擬輸入日羊種百萬頭、委託農家飼養、作爲改良基本品種、先以河北、山西、山東、等有山岳地帶、爲特定實驗區域、逐漸推行全部改良、關於綿羊之貨付及羊毛之蒐集等事、將另設綿羊管理所、以專責成云。

津所得稅收入激增 可達六百萬餘

可見華北經濟繁榮

天津通訊 華北明朗化、各項稅收、遞有增加、就中自本年四月開始徵收所得稅、實施以來、進行尚稱順利、華人間、及治外法權關係、對第三國人推進雖略遲緩、然依各地統稅局之努力、成績尚呈良好、尤以津市實績、更爲優良、如捲烟稅之徵收成績、已成爲一大財源、按津市截止九月十七日、徵收成績、計捲烟稅一千三百六十六萬七千八百九十六元、所得稅爲三百三十二萬九千四百六十三元、棉紗稅爲百六十七萬四千九百八十五元、而所得稅已佔第二位、今後依徵稅機構之整備、與推進得法、特殊地帶之租界內、徵稅亦日見良好、而日法租界華商雲集、徵收頗爲圓滑、本年所得稅收入、預想可達四百五十萬元、而明年度、天津市所得稅計劃、可增收達六百萬元之多數云。

十一月紗布規格 審委表決定格

與十月份相同無甚差異 至期無貨可用他牌代替

本報特訊 本市取引所、於本月二十五日、在該所召開十一月期棉紗布定格審查委員會、經各委員同意表決規格、與十月期相同、無甚差異、業已通告週知、茲將十一月期之各種棉布、較龍門標準布、應行加價減價之種類誌下、變龍加價八角。花鳥加價八角、喜鶴加價八角、藍喜加價五角、五星加價五角、銀月加價五角、其他如三桃、龍神、SSS、SW、BB、藍喜B、等牌棉布概不加減、五星B、B、減一角、龍門BB、減二角、NB減二角、五福捧壽（天津布）加五角、陽光、不加不減、蜘蛛（濟南布）加一角、彩球、龍頭、（上海布）均同格棉紗以豐島紗爲標準品、如至期無豐島紗交貨、而以其他牌棉紗代替時、以貨之優劣而定其加減、茲將十一月期內、各種棉紗較豐島標準品、應行加減之價目誌下、二十支者、銀月加二十元、寶來、宮女、寶船、喜鶴、龍門、五彩星、金貨等各牌棉紗均同格十全、（天津紗）八馬、（天津紗）減價七元、聘賢、（濟南紗）鳳山、（濟南紗）蜘蛛、（濟南紗）均同格、藍鳳、（上海紗）同格、仙桃、（上海紗）日光、（上海紗）減三元、豐島紗十六支較二十支減價三十元、銀月減十元、寶來、宮女、寶船、喜鶴、龍門、五彩星、金貨等紗、均減三十元、豐島三十二支較二十支者加價二百元、本市其他各種三十二支棉紗、均較二十支者加價二百元、本市各種四十支棉紗較二十支均加價三百元云。

內外市況

本市市況

（九月二十六日）

○棉紗期貨前場	
九月開	1130.00
最高	1130.00
最低	1125.00
收盤	1125.00
成	125件
十月開	1140.00
最高	1140.00
最低	1140.00
收盤	1140.00
成	25件
○棉布期貨前場	
十月開	34.85
最高	34.95
最低	34.65
收盤	34.775
成	3800疋
○土產期貨前場	
生油	
十月開	56.80
最高	58.00
最低	56.80
收盤	58.00
成	1070
一月開	53.80
最高	55.10
最低	53.80
收盤	55.00
成	826
生米	
一月開	27.50
最高	28.10
最低	27.50
收盤	28.10
成	278車
○棉紗現貨	
10支 寶船	820.00
20支 銀月	1180.00
	1170.00
雙馬	1145.00
寶船	1165.00
32支 八馬	1273.00
○棉布現貨	
雙龍	36.65
	36.30
花鳥	35.50
	35.30
三角	33.60
	35.30
三桃	35.00
○土產現貨	
生油	57.00
成	250簍
生米	24.00
成	6000包
○麵粉現貨	
炮車	16.00
火磨	15.45
雙鉄	15.95
滿魚	13.75
飛英	15.35
鳳凰	14.05
○雜糧市	
海州稻米	19.00
海州高粱	17.00
膠州小米	16.00
高密小麥	30.00
濟南吉豆	19.50
青口元豆	25.00
青口豆餅	17.00
本街豆餅	17.50
生餅	14.00

（九月二十六日）

○棉布期貨後場	
十月開	34.70
最高	34.70
最低	34.35
收盤	34.475
成	6225疋
○土產期貨後場	
生油	
十月開	56.70
最高	57.40
最低	56.10
收盤	57.05
成	1246車
一月開	53.80
最高	54.40
收低	53.20
最盤	54.10
成	812車
生米	
一月開	27.30
最高	27.95
最低	27.00
收盤	27.65
成	350車

海外市況

（九月二十六日）

○美國向各國匯兌	
美英	4.05.0
美華	5.42
美日	23.47
三個月先物	
美英	不
美法	立
美國向歐大陸匯兌	
美德	40.00
美蘭	不
美法	
美比	立
○英國向各國匯兌	
英美	402.50
英法	不
英德	
英蘭	立
○英國向東洋匯兌	
上海	3又32分之31
孟買	1.6又16分之1
香港	1.30
新嘉坡	2.4又16分之3
日本	12又2分之1
巴達比亞	7.58
西貢	1.1又4分之3
○東京匯兌相場	
對美	
賣	23又16分之7
買	23又32分之15
對英	
賣	1.20
買	12又2分之1
○正金銀行建值	
對美	23又16分之7
對英	1.20
○軍票交換相場	
68元	賣
69元又4分之1	買
○各國金銀塊	
倫敦金塊	
現貨	168.0
倫敦銀塊	
現貨	23又16分之7
期貨	23又8分之3
紐約銀塊	
現貨	34又4分之3
○紐約棉花	
新約定	
十一月	9.58
十二月	9.50
一月	9.49
三月	9.48
五月	9.32
七月	9.11
現貨	9.77
○東京短期	
前場開盤	
新東	108.90
鐘紡	146.40
滿業	63.00
日魯	62.90
○大阪短期	
前場開盤	
新東	108.40
大新	56.30
鐘紡	145.20
滿業	62.40
○大阪棉花	
前場開盤	
九月	無市
十月	71.75
十一月	無市
十二月	無市
一月	無市
二月	無市
三月	無市
○大阪棉布	
前場開盤	
九月	3.155
十月	3.220
十一月	3.320
十二月	3.410
一月	3.520
二月	3.605
三月	3.695
○大阪棉布	
前場收盤	
九月	3.160
十月	3.225
十一月	3.325
十二月	3.410
一月	3.520
二月	3.605
三月	3.680
○印度棉花	
平果而	12.1
	144又2分之1
阿姆拉	12.1
	178又4分之3
白露去	4.5
	202又4分之1

（九月二十六日）

○大阪棉花	
後場開盤	
九月	無市
十月	71.75
十一月	無市
十二月	無市
一月	無市
二月	無市
三月	無市
○大阪棉布	
後場開盤	
九月	3.140
十月	3.215
十一月	3.330
十二月	3.410
一月	3.515
二月	3.610
三月	3.670
○大阪棉布	
後場收盤	
九月	3.120
十月	3.195
十一月	3.300
十二月	3.395
一月	3.495
二月	3.580
三月	3.650

保定白洋淀地方 農產水產概況

冀建設廳派員調查

保定通訊 冀省保定地方、乃係故都屏障、又爲河北政治中心、商業繁盛、學校林立、交通有京漢鐵路、航運臨有府河運輪往來、咸稱便利、而大清河之白洋淀、年產農作物頗豐、記者刻爲探切明瞭該淀產物情況記、遂至冀省公署建設廳探訪、聞日前曾由該農商科派員前往該淀調查、刻已竣事、茲將探詢概略誌次：

蓋冀省大清河之白洋淀、乃爲任邱安新兩縣所轄、爲津保間河運之要塞、茲將該淀概括分列於下：

任邱 開其全淀面積約爲二四九〇〇〇畝、淀內全係水鄉、土質多係粘泥土、該淀位居任邱縣城之西北邊界、交通堪稱便利、運輸船隻約達三千餘艘、水之深度最深爲十餘丈、最淺爲五丈、其水狀增減、夏汛期間深處爲十二丈、淺處爲七丈、春季減退約達三丈、該地全區共分九村、人口共約一四〇〇〇名、在去歲秋季曾發現決口十三處、於本年四月間業經修復、而五月間又由高陽串水破堤入境、淀之附近水浸面積約計萬畝、深度平均約達三尺、其附近農作物品、小麥產量總計可達一九二、〇〇〇市斤、大麥四八、〇〇〇、玉蜀黍六〇、〇〇〇、稻五〇、〇〇〇、蔬菜二一〇、〇〇〇、統計爲五六一二〇、〇〇〇市斤、水產叢爲此項葦塘約佔一千畝、每畝約計產量一千二百市斤、而爲九、〇〇〇、〇〇〇、鯉四、〇〇〇、鯽二、〇〇〇、蝦五、〇〇〇斤。

新安 其安新境內所轄面積約百餘里、內包括小淀洛汪燒車、大小鴨圈等淀、該縣水村約計三十餘村、各村周圍有高窪園地、除多數爲葦地外、其他間有種植小麥稻蔬菜蔬及雜糧等、該地本年水勢平和、夏季最深約爲丈餘、淺處五六尺、淀邊二三尺、與本年春季較之、漲不足二尺、故今歲淀邊及園地不過稍有深淺、無何伸縮、其附近農作產量、稻爲一五〇〇石、麥二〇〇〇石、蔬二五〇〇〇斤、雜一〇〇〇〇斤、菜蔬二〇〇〇〇斤、玉蜀黍一五〇〇石、高粱八〇〇石、水產蘆葦約計五〇〇〇〇〇捆、藕三〇〇〇〇斤、菱芡一〇〇〇〇〇斤、水鷄二〇〇〇〇個、野鴨五〇〇〇個、鵪丁（鴨蛋）二〇〇〇〇個、家鴨五〇〇〇〇個、魚類鯉計三〇〇〇〇〇斤、鯽一五〇〇〇〇斤、黑魚二五〇〇〇〇、鯖魚二五〇〇〇〇斤、鲂魚一五〇〇〇〇斤、白魚一〇〇〇〇〇斤、鱔魚五〇〇〇〇〇斤、六魚一〇〇〇〇〇斤、蝦類約爲二〇〇〇〇〇斤、貝類例如蚌蛤鱉等爲數殊多、故無統計云。

蒙疆謀菜蔬 自給自足計劃

實行栽培獎勵對策

張家口通訊 蒙疆政府爲求本年冬季菜蔬自給自足計劃與都市相輔而行、業已確立對策、逐次移入實行、緣本年度因阿片栽培種植面積漸次減少（包頭、厚和、豐鎭）又有被雹害者、（大同、豐鎭）遂告局地的不足、爲確保冬季菜蔬、正實行栽培獎勵、因此地域內之自足自給、有充分之可能性、於四大都市分別由十一月至四月之冬季、實施野菜之對策。

（一）限制阿片栽培 菜蔬與鴉片、均爲需要灌漑之作物、鴉片種植面積增大、有招來菜蔬面積減少之虞、爲確保各縣城附近之野菜、非限制鴉片栽培面積、必要不可。

（二）獎勵井戶開鑿 以供給菜蔬培植必要之灌漑用水爲目的、除獎勵園戶開鑿水井外、並於可能之地方、施行助成水利之事業。

（三）配給優良籽種 除選擇優良籽種分別配給外、並將現地生產之結球白菜、玉葱、里芋、白蘿蔔、甘藷、牛蒡、藕等地域內培植可能者配給、并獎勵栽培之。

（四）設置模範菜園 爲確保張家口大同厚和包頭四大都市菜蔬起見、於附近設置模範的蔬菜園、於此集中生產之指導、貯藏加工之設置、及販賣、以確保冬令野菜。

（五）獎勵貯藏加工 因從來對冬季之貯藏、無適當之施策、故每告不足、此次決定對於生產、販賣、消費三者指導獎勵冬期貯藏、設置土藏倉庫、對各縣發出設備要綱、同時指導貯藏方法、考慮各種漬物最相宜、加工、如俄國式漬物之加工、對此方指導將傾注全力菜蔬自給自足、冬期即可實現。

津新開店增多

上月份達三百餘家

天津通訊 津市近年來工商業發達、交易繁盛、新興商號如雨後春筍、而因交易失指遭受賠累停業者亦多、前什後繼、因之市區內商號每月移動差別甚大、津社會局爲調查市內商號移動情形、特於每月底分別派員調查統計、新舊交替之商號、彙集呈報藉資參考、本市上月份之商業調查如次：

△市各區開業調查

第一分局界內八十九家、第二分局界內五十三家、第三區五十二家、第四區十一家、第五區二十五家、第六區九家、第七區十六家、第八區六家、第九區十六家、特一區三十一家、特二區十三家、特三區一家、共計新興業者三百十九家。

△開業商類別

棉花業一、銅鐵機器十四、手工業一、灰煤業一、鞋業一、雜貨業四〇、皮箱業二、西藥業一、針織業一〇、電料業二、車行業四、綢緞布業一四、米麵業二四、中藥業二、印刷業四、皮毯業三、酒業三、旅棧業一、金銀首飾業一、貨棧業一、紙業十一、質典業一、油業二、乾鮮貨業一、廣雜貨五、繩蘇業一、洗染業一、染織業三、澡塘業四、肉業二、眼鏡鐘表業一、估衣業二、五舍業二、磁器業四、顏料業九、雜類一百十一、共計三一九家。

△市內各區歇業調查

第一區十一、第二區一、第三區二、第六區一、第八區一、第九區一、特一區九、共計歇業二十六家。

△歇業商類別

計鋼鐵機器業一、灰煤業一、雜貨業五、飯館業二、米麵業二、針織業一、車行業二、油業二、繩蘇業一、洗染業一、肉業一、雜類七、共二十八家、除歇業外、計有二九三家。

天津棉絲布商組合

華商參加異常踴躍

北京二十五日訊 自當局施行取締暴利、以本年九一八物價爲標準價格後、於各類輸入配給組合之整備頗爲注意、天津方面各業輸入配給組合聯合會監督指導負責、物價原定亦有準繩本市棉絲布商組合、除日商伊藤忠東棉等三十家業已加入外、公開徵求華商參加、以收羣策共進之效、開自徵求以來、報名者異常踴躍、截至二十四日止、已達一百一十家、報名參加之、即將發布審查合格後、公開推選代表、着手籌備云。

大批麵粉 日內到津

計三十餘萬袋

天津通訊 津市日商三井等洋行、近日以來、時有大批麵粉、陸續由日本、澳洲、美洲各地運津、如本月上旬輸入、據本市商品檢驗局發表、爲數已超過二十四萬餘袋、而近週輸入、較前更爲踴躍、爲數竟達三十二萬四千零一袋、已由日輪通濟、曉丸分裝運津、現貨已卸至本市英租界衞利韓、及大阪各倉庫、日內即上市發售、津市得此大批麵粉後、不特民食益加豐厚、即市場內一般野心麵粉商、亦無從操縱、市價將益平穩云。

△出口貨物

奉天丸二十六日去滬

色棉布三六七包、猪鬃一〇箱、烟葉一〇〇大桶、空鐵桶一〇件、黃絲五八箱、黃豆七七包、花生米二五〇包、乾烏魚四四包、食料罐頭一二箱、鮮猪肉三〇箱、鮮野菜一九五件、杏仁三〇包、胡桃仁四五簍、鮮柿子二五簍、鮮栗子一〇簍、鮮山楂四〇簍、鮮梅子五簍、鮮梨八四五簍。

△進口貨物

慶安丸二十六日由滬來青

小麥粉二八〇〇包、玉蜀黍四〇〇〇包、空鐵桶三八三件、蔴袋五包、蔴皮三〇包、紙類一四四六件。

武俠小說 舞鶴鳴鸞記 (10)

王度廬著 鏡海畫

第十一回 雲嶺交鋒頹崖逢小俠 洞房滅燭揮劍拒新郎

並且也打聽出他們的名姓、一個叫汝州俠楊公久、一個叫花臉豹子劉英、如今見他們偕同着官人前來、紀廣傑就趕緊收住了馬、由鞍旁抽劍、並向蔣劉二人說：「小心些！這兩個是古家莊護院的人、他們的武藝都不錯。」此時楊公久等人已飛馬來到、全都抽出刀來、楊公久就用刀指着說：「紀廣傑！快扔下寶劍下馬來、叫我們鎖上打官司去！」紀廣傑却玩笑着、說：「鎖上？打官司？」說時他驀然先發制人、催馬過來掄劍向楊公久就斫、楊公久急忙用刀去迎、花臉豹子劉英也舞刀去殺紀廣傑、三個人在馬上戰了幾合、便又都跳下馬來厮殺。劉志遠和蔣志耀一見有官人隨來、他們都不敢上手、紀廣傑却展開了劍法、與楊公久劉英二人戰了十餘合、他就一劍將劉英劈倒、回首一看、劉志遠和蔣志耀全都躲到遠處去了、他就氣憤着、並不與楊公久再戰、當時搶了馬匹就跑了、跑出一里多遠、再回頭去看、遠遠地就見那楊公久帶着兩個官人已將劉志遠和蔣志耀圍住、等了一會、就見把劉蔣二人鎖着帶走了。紀廣傑見劉蔣二人替自己打官司去了、他反倒微微冷笑、覺得高興、並不趕回去解救二人、他却催馬疾馳、一直飛奔荊紫關、沿路他打聽明白了西上的路徑、他就出荊紫關、過商山、去秦嶺、連夜而行、一路風塵滾滾、星月茫茫、不到三天就來到了大散關、他此時也眞是人睏馬倦了、一進昆崙標店的櫃房、就扔下了馬鞭、躺在一張牀上歇息。魯志中正在櫃房裏、一見紀廣傑忽然隻身來到此地、他就非常驚疑、等候紀廣傑喘了喘氣、他才上前問說：「紀姑爺你從那裏來、尋着江小鶴了嗎？劉志遠跟蔣志耀怎麼沒來？」紀廣傑却從牀上一躍而起、他什麼話也不說、只問：「老爺子跟姑娘在那屋？」魯志中說：「住在後院。」紀廣傑就急急走出櫃房、三步兩步直奔後院、一進後院的小門、就見阿鸞姑娘身穿一身淺紅的綢衣、手持着昆崙刀、正作出追風掠電、伏虎潛龍之式。紀廣傑就揚眉笑着、說：「姑娘、在武當山上我尋着江小鶴了、我們二人大戰了四百多合、若不是他跳下澗去泗水跳走、我可以今天把他的頭帶來、給姑娘拿刀砍着玩。」阿鸞收住刀勢、神色一變、紀廣傑却笑吟吟地瞧着她的未婚妻。這時鮑老拳師光着脊背由屋中走出、看見這一對未婚的小夫妻調情的樣子、他就有些不高興、但他又驚疑地看着紀廣傑的滿面風塵、一身泥汗、問說：「你怎樣見着了江小鶴？」說出江小鶴三個字來、他那蒼老的臉上就現出一陣白熱熱的、紀廣傑就說：「我出了函谷關就到處貼告白捉拿江小鶴、但他處處躲避着我、有一天在襄北穀城縣街上遇見他、他自稱姓高名九華、對我非常的和藹、與我套近、但不曉得他是包藏着什麼禍心、最可恨的是劉志遠、他認識江小鶴、却不對我說明、幾乎叫我上了江小鶴的當。幸虧我看出了破綻、便把江小鶴逼得到了武當山、江小鶴並請了那裏許多道士幫助他戰我一個、我與他們戰了三四百合、後來把江小鶴逼到一座懸崖之山、我砍了他一劍、他就跳下崖去、順着淵水泗水逃走了、我的前胸也受了一點微傷、後來、我下山就怒問劉志遠、劉志遠幾乎同我爭吵起來、離了穀城縣不到五十里、他同蔣志耀就拋開了我、他們往別處去了。我因與江小鶴交手時、他發過大話、他說他將要到長安去尋找老爺子、以爲他父親報仇、我因恐老爺子吃虧、所以連夜先趕來送信、我想請老爺子找個荒僻縣再避些日、我同阿鸞、我們夫婦到長安去迎敵江小鶴。」此時魯志中也隨着到了這院裏、紀廣傑這一遍謊言、他聽得也不禁驚懼色變、老拳師渾身抖顫着、冷笑着說：「我還往那裏去躲避？除非躲到墳裏去、現在事情既已逼到眼前、也沒有別的話說、只有我到長安去候他、他來時、我把我這條老命給他！」說着就瞪起眼來、叫魯志中去備馬、這老拳師立時就要赴長安。

法院公告

青島高等法院 刑事判決主文

▲張信孚等竊盜上訴一案 主文 上訴駁回

▲曲劉楊等竊盜上訴一案 主文 上訴駁回

今日節目

日本XGDA 青島923KC

八、〇〇 新民體操（北京）
八、二〇 速成日語講座（北京）（第一〇〇講）劉士宏
八、四〇 唱片（北京）新民青年歌 新民婦女歌 上天台（金少山 言菊朋）
九、〇〇 新聞重述（北京）
九、二〇 商情行市（北京）
九、三五 新民講壇（北京）（廢止黨派運動的意義）（五）新民會中央總會部員 汪紹楷
一一、五〇 粵調唱片（北京）寶花郎（白玉堂 羅木蘭）
一一、五九 報時（北京）
一二、〇〇 家庭常識（北京）
一二、一〇 職業介紹（北京）肥 選擇法
一二、一五 娛樂節目（北京）一、單弦 鋼俠 沈奎霖 二、相聲 十二月酒令
一三、〇〇 新聞（北京）
一三、一五 商情行市（北京）
一三、三〇 評書（北京）龍潭鮑駱（一五〇回）品正三
一四、二〇 新聞（北京）
一四、五〇 廣東音樂（北京）大同社
一八、〇〇 兒童時間（北京）培幼小學學生演播
一八、二〇 兒童新聞（北京）
一八、二七 預報本日晚間節目（本台）
一八、三〇 日語講座（北京）（第一二七講）飯田信夫
一九、〇〇 商業常識（北京）商業政策 郎雲鑒
一九、二〇 行政工作報告（北京）
一九、三〇 演講（北京）（華北今後之水利政策）建設總署署長 周迪平
一九、五〇 南板馬頭調（北京）蘇州（下）韓潔遠
二〇、二〇 新聞（北京）
二〇、四〇 娛樂節目（北京）一、時調小曲 小八仙 王秀卿 二、快書 鐵鋸嶺 高恒泉 三、西河大鼓 鍊口合 王艷芬
二一、三九 報時（北京）
二一、四〇 地方新聞 預報明日節目（本台）
二二、〇〇 京音大鼓（北京）戀愛 方紅寶
二二、三〇 新聞（北京）
二三、〇〇 京劇（北京）

日曆

△陽九月二十七日（星期五）
△陰八月二十六日
△潮候 滿潮午前一時五分（三〇五）午後一時五五分
△干潮午前八時三五分（一八〇）午後六時三五分（一四〇）
△太陽出六時五〇分 中十二時五一分六秒 沒六時四九分
△太陰出一時六分 中八時四八分 沒三時五九分

青島郵局封發郵件時刻通知

一、輪船郵件─
▲九月二十七日 開往大連
▲九月二十九日 開往上海 日本

義順盛啓事

敝號柳希周君現因另有高就業已辭退敝號職務所有該君前後在外一切行動概與敝號無涉恐未週知特此聲明 義順盛啓

遺失聲明

敝人有遺失公司股票五十股票面國幣一千二百九十元不慎遺失除已通知該公司掛失另行補發外茲特登報聲明無論何人拾去概作無效 馮竹齋啓

遺失聲明

茲因不慎將六〇五七號車牌及腳踏車一輛全部遺失除將六〇五七號執照聲請警察局註銷外特此聲明 鴻記 行啓

岩井商品青島出張所

茲啓者敝號夥友孫玉生君另謀他就業已辭退敝號職務對於該君前後在外一切行動概與敝號無涉恐未週知特此聲明 山東路五十八號 岩井商店主人啓

青島煤炭分銷股份有限公司敬啓

敬啓者敝公司在興亞院及市社會局指導之下爲應社會必需而成立煤炭分銷公司已於九月五日正式開幕惟因籌備忽促各均未就緒以致延遲殊深抱歉茲於本月二十一日起開始分派送煤敬希各界公鑒倘需要多數者請駕臨敝公司接洽普通按一車之規定分售望至小港售票處交款購用是盼

售煤價目列後
塊煤 每噸通用洋二十八元五角
原煤 每噸通用洋二十四元五角
車力一律在內不另收取倘有腳夫格外勒索及分量短少情事請逕報告本公司嚴重懲辦再每戶祗分給兩噸（即一車）合併聲明特此通告

注意 售煤處在小港一路二十一號 電話（二）三三五五號 冠縣路一四一號 電話（二）二〇四七號

周村德昌食品店緊要聲明

敬啓者本店開幕以來即抱服務社會優待主顧之宗旨曾於仲秋節前推廣營業藉以酬謝各界惠顧諸君之雅意起見一度發行便利禮券以備顧客饋贈親友方便毫無投機漁利性質對於各種食品洋酒罐頭糖菓等物更特別定價低廉力求顧客之滿意實事勝於雄辯本店非敢妄誇深恐各界不明眞相特再鄭重聲明希各界顧主諸君隨時加以留意方知本店言之不謬也 經理張義亭 副經理張漢文 仝啓

工廠拍賣聲明

敬啓者本廠專織人造絲布及各種洋服衣料並棉織品廠內設備完善織機設有十一台房屋寬闊現有各種布疋六百餘疋因東夥無意前進欲將本廠出賣如有要者請至本廠接洽可也本廠價目約在五六萬元之譜恐未週知特此聲明 青島台東鎭東六路東南角豐盛路十三號 福泰織綢廠啓 電話三、一七三五號

于進恭聲明與次子于文洪斷絕父子關係啓事

敬啓者茲因昨閱報載于王氏啓事乃知其次子文過飾非罪滿紙蜚言亂語絕非事實緣予妻王氏爲人愚懦並不惡劣生有二子長子于文貴老實馴順次子于文洪邪妄驕狂又加其妻賈氏教唆竊產致起家變 [illegible]

鳴謝大美保險公司迅速賠款

敬啓者敝號在北京路三十四號於七月十七日被火災波及當將一切貨物損失經敝號向大美保險公司經理史君潤溪報明往查該公司信用昭著史君辦事敏捷數倍償足徵該公司爲宜傳因無以爲報特此登報感謝 青島長隆泰謹啓

遺失聲明

克山益發銀行開出克字第八三號傅學邦名下八五九號匯票二張各計洋二十五元共計聯銀幣五十元匯至濰縣大順棧付此票在途中遺失除向該號聲明作廢外特此登報聲明無論落於何人手概作廢紙 趙獻璋謹啓

緊要聲明

敝次子韓英不務正業任意所爲在外一切自由行動及拖欠債務等項現不知去向在外向親朋騙借錢項敝概不負責特此聲明 韓華堂謹啓

敬送

遺精早洩 腎虧腦弱 健忘不孕 古宮秘方

照方配服（青島）能使精關強固思想靈活 [illegible] 各界欲索此方請函向上海 [illegible] 五號中國腎臟病院 索即寄

並贈 [illegible] 不收分文

市民多不明瞭 郵資改訂額數
信件貼票違反者達半數
郵局感困難希市民注意

南京國民政府發表改訂郵資額數後、本市郵政局業經遵照實行、惟一般市民對於郵資新額數、因不明瞭違反者極多、當局極感困難、於二十四日收信六萬件、違反者竟有五萬件、二十五日收六萬件、則有二萬四千件違反、希望市民對此應特別注意、並參觀本報二十四日刊載之改訂郵資額數條文、庶不致錯誤矣、

桓台長山各地 農民事業躍進
農民合作社規模宏大
蝶野等三氏蒞青談話

新民會桓台縣總會事務局次長蝶野健二氏、及橫川正雄氏、長山縣合作社聯合會專務岡田留二氏等、相偕於二十五日來青、與本市總會事務局爲事務之接洽、並對記者大略爲如次之談話、現在桓台縣治安亦極良好、新秩序之建設亦益有進益、農民合作社之成立者已有七處、即桓台二處及張店、唐山、索鎮、烏河頭、陳家莊各一處、此外金河、北石橋二鎮亦在設立準備中、主要之事業爲販賣與購買之斡旋、爲農民之生活安定及樂業、立於指導的立場、以指導管內全民衆、剷正澈底邁進中、販賣方面爲小麥雞卵、菸製品、其他農產物、購買方面主要者爲火油、煙捲、火柴、雜糧、剷如雜量計已達四十萬元、其他諸雜貨約二十萬元、一合作社之加盟者、大概有七百戶、人口數目、一戶有報告五十乃至六十者、爲數頗多、第八路軍曾有誅求之事實、現在因滅共愛護隊之結成、縣長自任隊長鄉鎮村長各任班長、以謀自衛團之強化、效果絕大、各機關協力蒐集情報謀新建設之達成、尤其新民會之活動、爲青少年之訓練及各分會躍進行進、爲指導農村特開講習會三個月、目下已收容三十餘名、青年團、婦女會等亦自桓台城鎮始在張店其他各地、現在準備設立中者、爲數頗多、不日可望成立、又於前記諸件之外、爲民衆指針運動、定期或不定期派會員前往各地從事宣撫、以巡迴講演教訓大衆、縣合作社聯合經營之醫院、實行施診、每日有百餘名診者、現今仍免費診療中、但將來爲完遂合作社之使命、除社員外、均酌取診治費、建設方面爲產業道路之修理、築造、保甲制度之強化青年訓練等、在縣協力之下、正努力進行中、農民貸款資金二十八年度、已以良好成績收回、二十九年度貸出三萬元外、鑿井資金出資一萬元以向所期之目的進行、再茲可特筆大書者、爲行將成立之「煙捲交易所」、乃組合組織、由中日合井出資七百萬元在張店設立本社、桓合、索鎮、衞固設支社、預定十月十日開社、如斯則桓合、張店一帶並趨明朗、生產之改善、施設之進展、資金之流用、於明朗山東之新建設有至大效果與裨益、對此事等之遂行不惜絕大支援日夜籌劃軍務能於民業發展亦注入心血、故對日軍田鈴部隊野口將校之努力、應謀致感謝云云、

籃球比賽
聯隊勝銀行

本市商界之聯隊、昨(二十五)日下午五時半在第三公園籃球場、與各銀行成立之銀聯隊、作友誼籃球賽、特邀文德中學舒君擔任評判、銀角響處、兩隊賽員各振發精神預備角逐、聯隊大將楊占海傅子良二君、殺開敵陣、各連射中二球、銀行隊賽員知爲勁旅不可輕敵、力加進攻、結果上半時二十八比二十七聯隊戰先、下半時結果三十三比二十九聯隊勝、總結果以六十一比五十六銀行敗北、是日第三公園之球迷觀衆異常衆多云。

統稅局遵章
標賣無花私土

青島統稅局、近以本市各機關破獲之無花私土、共達一千九百餘兩、遵章即應標賣、並定於九月二十七日下午三時在該局舉行、是項土藥鑑定、並分別函請關係方面各機關派員參加云。

市勢調查委員會
公佈七月人口
希望市民繼續投票預測
上月份預測數相差懸殊

本市市勢調查委員會、舉辦之市勢調查、全市人口數目預測、經開始後、投票者已達百餘件、惟其預測之數目則與本年七月末之人口統計相差懸殊、竟有預測百萬左右、項市勢調查部特將七月之人口數目公佈、希望市民繼續投票預測、然紊亂測之希依公布之數左右而測之、其七月末人口數目統計如下、

▲市南分局▲ 二萬二千八百八十二戶、十萬零九千一百六十六名。

▲市北分局▲ 一萬七千五百零一戶、八萬三千六百零七人。

▲台東分局▲ 一萬六千七百八十三戶、七萬七千一百八十七人。

▲海西分局▲ 一千五百三十六戶、八千一百四十六人、(大小港分駐所管內)。

▲四滄分局▲ 一萬二千二百七十一戶、六萬一千五百五十七人(四滄、小村莊、沙嶺莊分駐所管內)。

▲合　計▲ 七萬零九百七十三戶、三十三萬九千六百六十三人。

俄僑防共委會
表演俄劇

本市俄僑防共委員會、擬於十月一日晚九時、假本市德國俱樂部、舉行俄國戲劇表演大會、並由該會向本市警察局呈請備案核准云。

劉璞玉判處
徒刑八月
因姦淫王妻

劉璞玉(年二十五歲、業廚役、住本市曲阜路十四號)、於民國二十六年、與王進吾之妻劉氏、均在本市冠縣路毛倫跳舞場傭工、至翌年二月間、彼此通姦、王劉氏即至易州路劉璞玉之居所、與其姘度、同年四年間、經警察局探員查戶口查獲、通知王進吾將王劉氏領回、不料王劉氏因不能忘情於劉璞玉、仍暗與劉璞玉來往、劉璞玉爲圖永歡計、竟於同年八月間、將王劉氏誘匿他處、本年七月間劉璞玉潛回本市、時王某失妻已然一年、某日突遇劉某於途、當經王鳴警某、控訴劉某誘拐共妻、經解往法院檢察處按妨害家庭罪起訴、案移刑庭後、數度開庭審訊、業已審理終結、於日前宣判、劉璞玉意圖姦淫和誘有配偶之人脫離家庭、處有期徒刑八月云。

教育局努力實施
推進社會教育
擴充小學校室增加班次
提高教員待遇安心教學

本市教育事業、經陳局長秉承趙市長之意旨、在友邦方面協助之下努力推進之結果、成績極爲可觀、頗得各界人士所欽賞、現並計劃設法推進社會教育、其計劃已經實施者、則有女子補習學校、商業補習學校、至於小學教育之推進、雖經極大努力、但目前感到頗值注意之兩項重要問題、

▲校舍不敷▲ 其一則爲校舍不敷、市內小學僅有五處、而每處之校舍人數、均有限、但每校目前之學生年級爲廣事收容、均爲二部制、但至升學至三四年級時、則因課程方面、改爲單部、以致校舍內學生擁塞、不能再事收納、故本學期經一再研究結果、市內小學五處僅能再開二十班、下學期及下年度則恐不能繼續招生、而本市需要入學之學齡兒童、尚有極大數目、本學期台西鎮小學招生、學齡兒童報名時有一千餘人、而該校僅能容納三百人、此點實爲本市教育界目前之重要問題、希望能於短期內再恢復小學數處、方可解決、現在正在進行中。

▲教員待遇▲ 其一則爲小學教員待遇問題、現在物價昂騰、生活程度提高、而小學教員之待遇甚微、本來服務小學教育界之人士極爲清寒、且負擔均甚重、處在目前之生活環境中、而入不敷出、時時感受生活困難之壓迫、何能令其安心教學、此點亦爲目前教育最重要之問題、教育局對此點極爲重視、現已分函北京、天津、濟南各處、詢各該地教育待遇情況、以便依據設法改善云。

擬以慈善基金 救濟殘老文貧
並增設盲女教養所
社會局姚局長之一善舉

本市自事變以還人民因流離失所、而赴社會局請求救濟者、不可勝計、普通一般慈善機關、如華北救災分會、救濟院、紅萬字會、熱心公益慈善人士、以及社會局救濟集金、中國婦人會救濟事項、大都爲一般的救濟性質、對於智識階級失業救濟、以及顧全顏面、不能隨同一般災民領糧領衣者、大有人在、類如此項救濟機構、尚極爲闕如、社會局姚局長對此極爲關心、年餘以來、解衣推食、竭力救濟、對於本市一般殘老文貧、雖早經製訂救濟方案、惟因種種關係、迄未實行、刻聞本市籌募慈善基金劃社聯合委員會、業已陸續積有一萬餘元、擬以此項盈餘劃作救濟殘老文貧基金、蓋以殘老文貧與社會上之毫無知識份子迥異、大都以援引無人、至於失業、或年老力衰、不能作苦、遂使啼飢號寒令人憫惻、茲已擬就救濟新方案、即以此項盈餘一萬餘元作基本金、其常年經費仍由該籌募慈善基金劃社聯合委員會陸續籌募、一俟決議即可定期開始登記、視登記人數多寡確定名額、或作一批救濟、或酌緩急分批救濟、惟救濟標準稍有限制、即已流落而爲乞丐者不在救濟之列、除此之外、並設盲女教養所、以示一視同人、按本市原有盲童學校一所、在沈鴻烈時代亦會收容盲女、嗣因發生男女問題、遂停止收容盲女、姚局長意見、以爲男女問題、乃人類稟諸天賦、無論盲啞均具有此種大賦機能、如果善爲誘導、盲人亦應有男女婚嫁之權、假使因一二盲人、不合規則、竟使全體盲人、蒙受損失、殊覺失當、又況男女問題、是因男女雙方發生、應當雙方責負、以前當局、竟停收盲女、仍收盲男、故其處置、亦欠公平、總之男女問題、祇有善導、決難壓抑其中不幸發生糾葛、祇應處罰直接責任者、不能危害全體福利、或使永遠沈淪於茫海無邊之中、此次姚局長擬以慈善基金在盲童學校內、另建房屋數椽、設立盲女教養所、招收盲女授以編織及各種手工藝業、以期造成自立能力、實爲本市殘老文貧之一大福音也、希望社會人士廣爲宣傳、勿失良機、以副當局之善舉云。

孔誕聖跡參拜團
本市團員出發
社會局派陳科員領導
本社派記者二人參加

本月二十八日(舊歷八月二十七日)爲孔子聖誕紀念日、山東省公署及新民會山東省總會、特於此時、呼應全華北以參拜曲阜及巡拜泰山史跡爲目的、而期澈底釀成東洋道德復興之氣運、主催組織各地孔子誕辰聖跡參拜團、本市參拜團卅名、於本月二十六日上午九時、由社會局科員陳崇來、薩東榮領導由青出發、本報亦派記者井上彰義、陳紹文二人參加云(寫眞(上)曲阜孔廟大成殿(下)曲阜孔廟外觀)

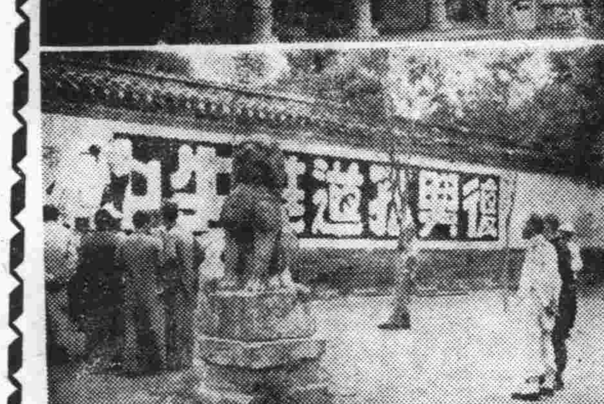

徐分局長召集所屬
訓示各項注意事項
調查市勢應期澈底
不得無票觀戲乘車

市北警察分局徐樹蓮分局長、爲謀該分局及所屬各分駐所派出所警政之推進、特於二十五日下午三時在該分局召集全體員官長警訓示以下各項:

一、關於市勢調查、各駐所派出所長警應對市民普遍宣傳、以期澈底完成、

一、各所官長警不得無票觀影觀戲及無票乘坐汽車。

一、服裝務須整齊、職員肩章、長警臂章務須訂固。

一、對於車輛任意停放人行便道應隨時取締。

一、防疫工作、應加最後努力、以期完成、對於注射檢問、收買蒼蠅、飲食物不潔者取締、雜院清潔取締四項、仍須注意。

一、對於警察許可之甲乙種營業違章者須隨時取締幷檢

一、夜市不日開辦、應注意管內夜市秩序之整齊。

一、各分駐所派出所對於勤務勵行整頓、以預防竊盜案之發生。

一、當此物價高貴之時、員官長警應勵行節儉、以養成清廉之警察官吏。

華北整委會 調查各地情形
本市奉令調查呈報

本市市公署、近奉華北政委會訓令、關於華北治安已達鞏固時期、而地方建設與繁榮情況、各地當局應負責搜求呈報以便爲考核政績與傳達民情之助、等情特令飭各省市公署飭屬調查呈報、本市市公署已分別令警察、社會、鄉政等局分別辦理、其訓令原文如下:

爲訓令事案奉華北政務委員會政字第二八四〇號訓令內開、查華北治安日超鞏固、而地方建設日漸繁榮、本會關於各地情報搜求、固已彙聚成編、惟於各地重要寫眞尚覺徵集不多用列簡表、擧凡都市農村之實況、生產消費之情形、但可傳寫俱屬資料、合亟令仰該市長遵照、並轉飭所屬一體遵照、隨時攝影寄呈、俾作考核政績、傳達民情之一助、毋得間斷是爲至要切切此令等因附發簡表一紙奉此合行抄發簡表令仰該局各就主管範圍酌爲蒐集(例如附表第一次於治安及農村者應由社會、警察、鄉政籌備局蒐集餘類推)仍照向例送由總務局彙轉仰即遵照并轉飭所屬遵照爲要

簡表

左列之適當照片、下拘大小連同原底片隨時郵呈來會。

一、表示治安恢復者、例如(一)以前治安恢復之困難及現時治安恢復之實況(二)市場及農村繁榮之實況(三)民衆生活安居樂業之狀況

二、表示中日合作者例如(一)中日合作之工程、以及明朗化之情況、(二)中日兩國國民(不拘老幼男女)日常生活上融洽之狀況

三、表示華北進展者列如(一)精神與體格方面之段鍊以及精神建設之實情、(二)土木工程等建築之實況、(三)名勝古蹟等之美術照片云。

王某販毒被獲

王希雲(年三十六歲掖縣人)素以販賣海洛英爲業、住河南路七十六號附二十三戶、於日前被市南分局警士、前往檢查、由其室內檢出海洛英三兩八錢、當將人證送分局訊辦云。

膠區匡氏兄弟毆人致死
上訴後判處徒刑
因田地爭吵毆斃劉宗邦

匡洪奎(年三十五歲)膠州人、素日賣菜、住膠縣七里河、與其胞兄匡洪泰兄弟二人、在大岔溝地方、有與劉宗邦毗連之地、於上年六月二十四日、即舊歷五月初八日下午二時左右、劉宗邦因天雨前往地內工作、匡洪泰以劉宗邦故意將水注入其地、因而口角、繼以互毆、匡洪奎見乃兄被劉宗邦扭倒、一時情急、亦參與共鬪、遂與匡洪泰分持鐵鍬鐵鍁、共將劉宗邦右太陽穴腦後左前脊、左臂右腎等處毆傷共重、經劉宗邦之堂弟劉宗德暨見、邀同劉宗海等將劉宗邦抬至匡洪泰家、於翌晨抬城救治、行至西沙灘地方、劉宗邦即因傷身死、經劉宗邦之妻劉趙氏訴由前膠縣公署督吏驗明傷痕、其兄匡洪泰經膠縣地方法院判決後、復上訴本市高等法院業已確定、匡洪奎當時在逃、經膠縣警務局將其續獲到案、送由膠縣地方法院檢察官偵查起訴、案移刑庭、判處該犯徒刑三年六個月、彼不服上訴本市高等法院、數度審理終結、於日前宣判匡洪奎共同傷害致人於死、處有期徒刑二年四月云。

李村分局張局長 努力討伐殘匪
境內已無十人以上夥匪

李村警察分局管內山嶺重疊、負山面海、管內全係鄉村、自該分局長張巷愚就職後、對於管內治安之肅正不遺餘力、特組織討伐隊、每日不分晝夜赴各鄉村搜勦、故就職兩月以來、該分局界內已無超過十人之夥匪、僅三五成羣、無處逃竄之殘匪出沒無常、因討伐隊之情報敏速、隨時出動、凡遇之者、亦均束手被擒、預期再過相當之時日、該管分局界內治安可安謐如恆云。

花雲芳何往
班主請局分查找

山西路雙鶴里忠喜班、妓女花雲芳(年十七歲平度人)、於二十五日晚潛逃、其班主李忠臣報告該管市南分局請求查找、

青島新民會總會
籌備聯合協議會
現進行工作十月間擧行

新民會青島特別市總會、積極籌備之聯合協議會、頃定於十月間擧行、現正分別進行區聯合會之準備工作、該會已派職員千田、陳超赴卽墨一切云。

△時人行蹤▽

△田中萬一氏(東京地方裁判所判事)菊地豪一氏、江崎太郎氏外七名判檢事爲視察中國司法裁判狀況、於二十五日來青、在大飯店宿二十六日赴濟南。

△下村虎太郎氏(興亞院囑託)二十五日來青。

△小平雄一氏(濟南郵政局員)二十五日來青。

△內山　氏(日本實業之日本社記者)二十四日自日本來青、擬留青一星期經由濟南赴北京云。

邵元培律師赴日 考察司法觀感
法治精神足資我國參考

本人(見圖)於上月赴日本考察司法、回國已逾二旬、因旅途勞頓、兼爲處理出國期間堆積事務、致拖延迄今、此次赴日考察司法、觀感良多、吾國司法、倣傚先進諸國法典、不能謂不完備、惟尚有多少缺陷、故考察目的、着重於吾國法之缺陷、即吾國法典中尚付缺如、而事實上頗爲急需重要之法規、詳細考察、提供意見、以

▲法之精神▲ 日本人人尊重法律、充分表示法之精神、三權獨立、行政大官觸犯法條、一樣撤職查辦、決不講面子、適在本人滯在東京旅行期間、報上載有下列一段記事;「警察法」廳某警察官、因將偵查事件之內容、洩漏於他方、導他方於有利的地位、被東京地方刑事裁判所檢察處得知、於該警察官由任所赴警察廳上班之時、帶往檢察處、通知警察廳停撤其職務」、返顧吾國情形、現任警察官被法院第一二兩審判決有罪、而仍在警察局供職、照常執行其警察官之職務者、其本帶罪立功之趣旨乎、較之日本司法之神聖、誠不可以道里計矣、

▲少年法▲ 少年法、乃以保護處分代刑事處分之制度、日本於大正十一年四月、(民國十一年四月)制定特別法律「少年法」、就中特設保護十八歲未滿之青少年男女之制度、此制度即所謂少年保護制度、於大正十二年一月一日(民國十二年一月一日)實施、於全日本設有六處「少年審判所」、專受理少年刑事案件、

少年審判所爲對不良少年、犯罪少年、不加刑罰而加以保護善導之司法機關、保護處分、即爲保護處分之機關、換言之、元來所謂保護處分乃基於國家愛之精神、決無刑罰之意味、其目的、爲無論如何須善導少年、矯正其不良性、使不陷於犯罪、所謂少年保護、對少年少女加以保護善導、使其成爲健全善良之國民、導少年少女於正道、由少年少女之世界、絕滅可悲之不良或犯罪等事實、

子女爲家庭之寶、爲父母者、無不希望其子女身心健全、但一瞥世間之實際、世上一般少年少女之狀況、不能謂其必在健全狀態中、吾國少年犯罪之數、年年有增無已、此點爲國家之將來着想、如現今之到處出現不良化傾向濃厚之少年少女、誠不堪深想、子女爲背負次代中國者、故對少年之犯罪、應制定特別法規、有及早制定單行少年法、即時施之必要、

▲司法保護事業法▲ 司法部門內諸機構中、保護事業、在刑事政策上有最重要之使命、爲最有意義之事業、

此保護事業、本爲互檢察、裁判、行刑、各部門、均有密切之關係、刑政之目的、爲防遏犯罪、其防遏手段、近代法制、雖由檢察、裁判、行刑、三者分掌之、但如缺保護、則刑政之目的、恐終難完成、司法保護事業之保護目的、一般爲使大體被保護者、不再重陷罪門、爲對處遞增之犯罪現象、乃力謀保護機構之強化擴充、日本朝野法曹、認保護之必要、於近年達於最高潮、在刑法中、生存織入保護思想之傾向、終於對保護部門、實現一部之法制化、於去年三月二十九日、制定「司法保護事業法」、同年九月十四日施行、

健胃　助消化　去疲勞

高單位　維他命B1劑

強力　米太寶靈片

以下諸種狀態之時、體內必需多量之維他命B1、此時若由強力米太寶靈片以補給之其效最爲迅速偉大。

一、食慾不振　消化不良　便秘

一、業務繁冗　身體疲勞

一、脚氣(軟脚病)

一、發熱病人

一、病中及病後衰弱

一、授乳期及妊娠中

一、夏期疲乏

一、乳幼兒發育不良

一、運動競技家

一、神經痛及糖尿病

(詳細仿單函索即寄)

(包裝) 100片　500片　各大藥房均有經售

株式會社 武田長兵衞商店

總行 日本大阪市東區道修町

天津辦事處 天津日本租界旭街

北京辦事處 北京宣武門內大街

青島辦事處 青島高密路一號

40(5)180

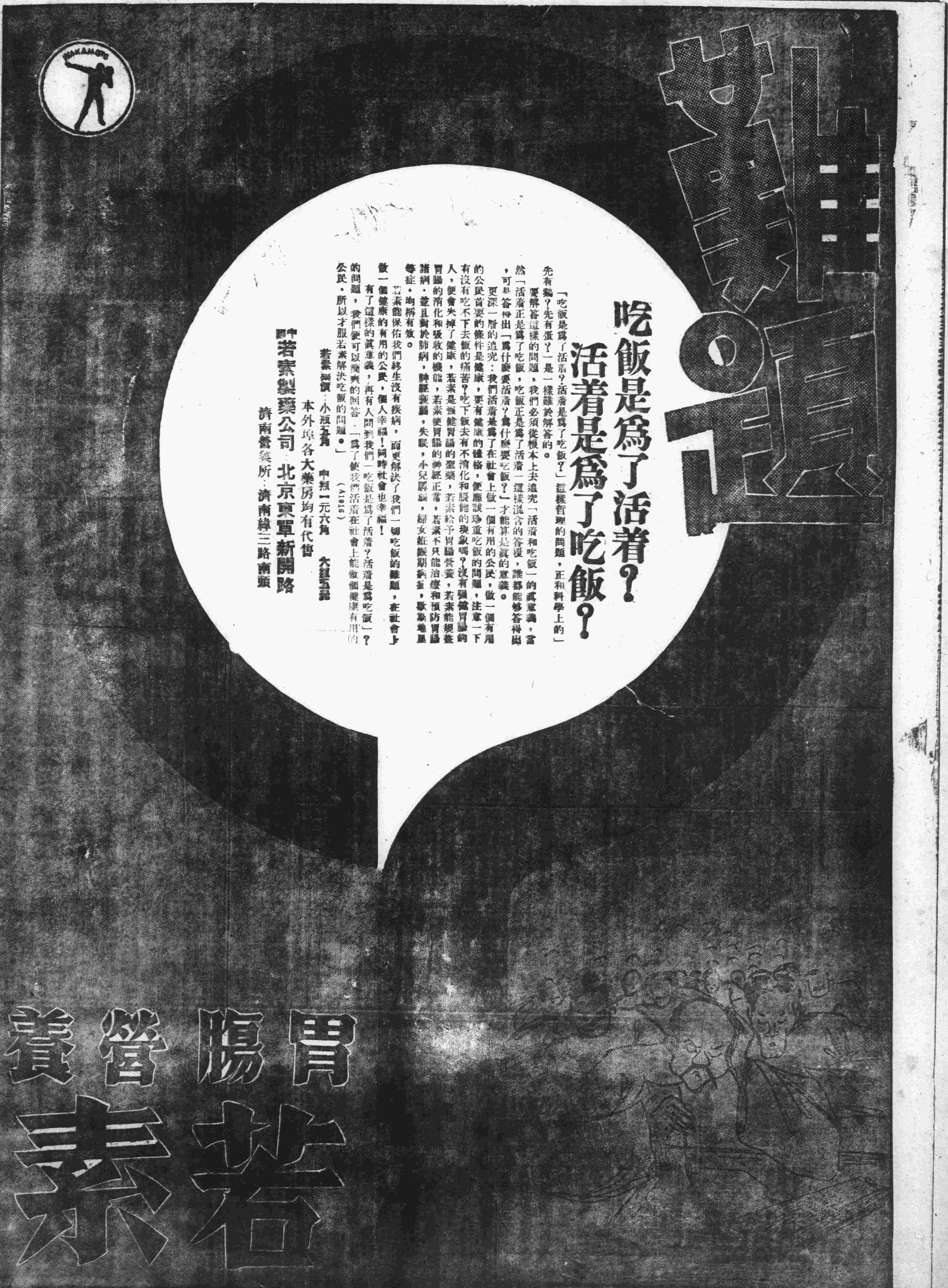
WAKAMOTO
難題
吃飯是爲了活着？
活着是爲了吃飯？
「吃飯是爲了活着？活着是爲了吃飯？」這樣哲理的問題，正和科學上的「先有雞？先有蛋？」一是一樣難於解答的。
要解答這樣的問題，我們必須從根本上去追究「活着和吃飯」的眞意義，當然「活着正是爲了吃飯，吃飯正是爲了活着」這樣混含的答覆，誰都能够答得出，可是答得出「爲什麽要活着？爲什麽要吃飯？」才能算是眞的意義。
更深一層的追究：我們活着是爲了在社會上做一個有用的公民，做一個有用的公民首要的條件是健康，要有健康的體格，便應該珍重吃飯的問題，注意一下有沒有吃不下去飯的痛苦？吃下飯去有不消化和脹飽的現象嗎？沒有强健胃腸的人，便會失掉了健康，若素是强健胃腸的聖藥，若素給予胃腸營養，若素能規整胃腸的消化和吸收的機能，若素使胃腸的神經正常，若素不只能治療和預防胃腸諸病，並且對於肺病，神經衰弱，失眠，小兒羸弱，婦女姙娠期嘔吐，歇斯的里等症，均稱有效。
若素能保佑我們終生沒有疾病，而更解決了我們一切吃飯的難題，在社會上做一個健康的有用的公民，個人幸福！同時社會也幸福！
有了這樣的眞意義，再有人問到我們「吃飯是爲了活着？活着是爲吃飯」？的問題，我們便可以簡爽的回答：「爲了使我們活着在社會上能做個健康有用的公民，所以才服若素解決吃飯的問題。」
若素藥價：小瓶五角　中瓶一元六角　大瓶五元
（A1016）
本外埠各大藥房均有代售
中國若素製藥公司：北京東單新開路
濟南營業所：濟南緯三路南頭
胃腸營養
若素